工商晚報
THE KUNG SHEUNG EVENING NEWS
督印及承印 工商日報有限公司
香港灣仔分域街十八號
電話：編輯部：七七六〇七 採訪部：七二六一九二 營業部：七七三二〇七 廣告部：二二一〇六 社長室：七四六八五四 電報掛號：二〇七五 郵政信箱：六十二號
新聞紙第七九三四號
出紙壹張半 售價一毫

今日發刊「馬經專欄」出紙一張半

羅斯克大選後將辭職

白宮新聞秘書薩林格請辭獲准

【華盛頓十九日美聯社電】據美國廣播公司於星期四晚宣稱：美國國務卿羅斯克計劃在十一月選舉之後離開政府。

【華盛頓十九日路透社電】美國國務卿羅斯克行將離開政府。

【華盛頓十九日路透社電】詹森總統本日宣佈：渠經已接納白宮新聞秘書及已故甘迺迪總統原日職員之一薩林格之辭呈。薩林格於渠分發總統該項聲明時告知各報記者，謂白宮助理新聞秘書哈契爾亦經已辭職。薩林格現年卅八歲，渠愛吸雪茄，係白宮之發言人，渠謂：將於本夜飛往加州。并謂：哈契爾將偕其同行。據白宮外消息靈通人士宣稱：預料薩林格將於明日由舊金山宣佈渠將作為一個民主黨員參加為美國院選舉之一個候選人。

緬境華僑悲慘 所營商店遭緬沒收

共包括十四種行業

【仰光十九日路透社電】緬甸革命政府於本日在此間收歸國有之私人經營商店，大部份係由印度及中國商人所開設者。緬甸陸軍之軍官與士兵，本日整天正午，均在該等商店工作，清查各項存貨。該等商店主人，在晚間獲告彼等可結束彼等在銀行與商店之賬目，及取去其現款。但彼等獲告政府對於在國有化以前所負之債務，將不担負其責任。

【仰光十九日路透社電】緬甸革命政府將仰光市內私有之批發店、批發莊、代理商行與商店收歸國營之命令，僅限於經營下述十四種貨物者：機器與零件，各種汽車之零件，各種銅鐵貨物，鐘表及其零件，眼鏡及其配件，墨水筆及其零件，紙與文具，外國藥品（包括中藥），體育貨品，攝影貨品，中國陶瓷與玻璃器皿。

至於旅館、餐館、茶室、熟食檔、雜貨店、生果檔、煙草、煙葉商、鮮魚與雞蛋批發莊，皮具店，裁縫店，與經營衣傘、鞋帽之商店則不在收歸國營之命令內。

【仰光十九日路透社電】據緬甸政府電台宣佈：緬甸革命政府，本日將仰光市以內之私人批發店、貨倉、雜貨店、商店及經紀店收歸國有。該緬甸語廣播解釋謂：除收歸國有外，並無其他辦法可行。該宣佈保証所有收歸國有之商店，能繼續以國營人民商店或合作商店方式工作，店主將會獲得公平之補償。而被接收商店之僱員將繼續被僱用。當陸軍部隊進行接收時，除一刻之緊張外，接收工作順利完成。商店主人表示沮喪，但未有阻止部隊接收。一小時後，收歸國有之商店繼續正常工作，店內除原有之人員外，加上兩三名兵士或軍官在內。

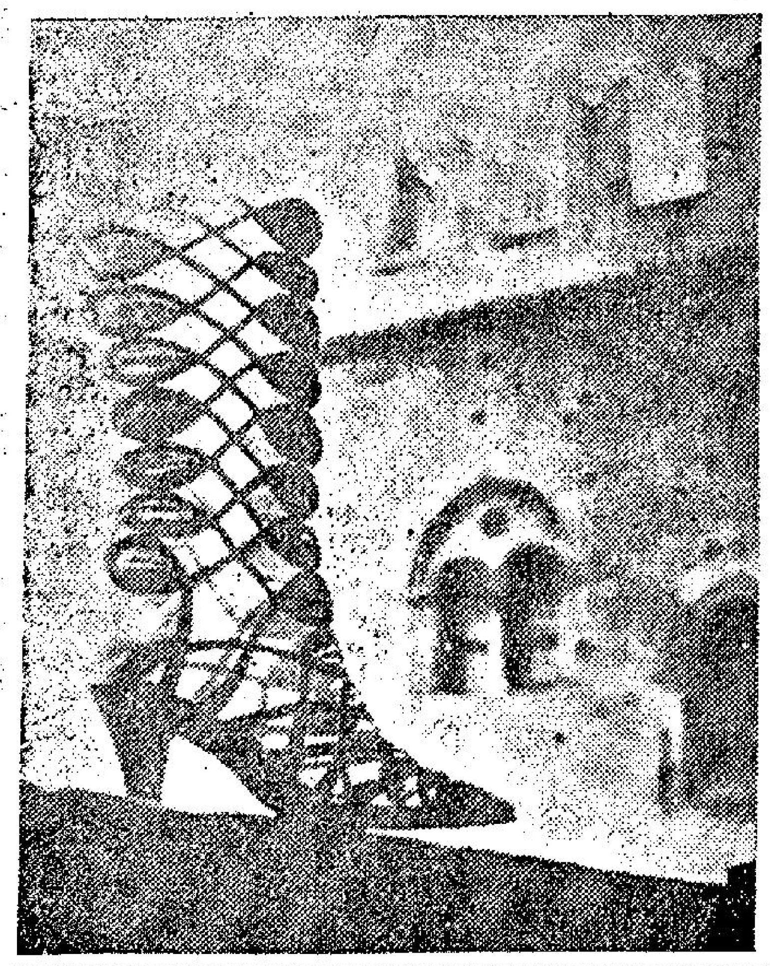

義大利展出新皮鞋

這隻不尋常的長靴，是義大利的皮鞋工廠於三月九日在義國北部波隆納舉行的皮鞋展覽會中展出，用皮革和黑色的天鵝絨製成，它那新欵的式樣，很引起觀衆的興趣。

馬菲印尼糾紛 迄今仍未解決

【馬尼剌十九日路透社電】菲律賓外長羅培士本日宣稱：渠尚未接獲証實關於耶加達所傳，印尼經已接獲菲律賓所提出旨在解決馬來西亞爭執建議之報紙消息。羅培士係評論引述耶加達高級方面人士所傳出之消息，謂倘若并不宣傳撤兵事宜及倘秘密舉行未來各項商討，則印尼將接納該項建議，包括由馬來西亞邊境撤退印尼部隊。該項和平建議，係規定印尼部隊由馬來西亞地區撤退，并同時就政治解決馬來西亞爭執問題開始舉行商討及由馬來西亞、印尼及菲律賓召開一次高峯會議。馬來西亞經已接納該項建議，但以印尼部隊完全撤退然後舉行一次高峯會談為其條件。羅培士本日告知各報記者，謂菲律賓與馬來西亞，經已擬定對於恢復兩國領事館關係所採取之各項步驟。

【吉隆坡十九日合衆國際社電】據馬來西亞政府本日宣稱：彼等尚未接獲關於印尼經已接獲菲律賓所提出旨在解決婆羅洲爭執折衷建議之若何消息。馬來西亞發言人拒絕評論耶加達該項消息。吉隆坡高級方面人士謂：印尼將同意菲律賓所提出在若干條件下，印尼部隊由馬來西亞所屬婆羅洲撤退之方案。

【本報訊】馬尼剌消息：菲律賓一家通訊社今日由宿務發出一篇報導引述當地保安情報人員談話稱：印尼政府人員正招募菲律賓飛行員和退伍軍人，參與蘇卡諾在婆羅洲對馬來西亞進行軍事敵對行動。該人士稱：印尼人員在菲回教徒協助下，已向菲飛行員提出條件，每轟炸婆羅洲一次，可獲酬金印尼幣廿萬元（約合美金兩千五百元）據悉：若干由各飛行學校畢業而未獲工作的菲律賓人，已為印尼人員所動。情報人員又稱：印尼人員所招募的退伍軍人，大多為民答那峨的退伍軍人，在民答那峨有數千印尼人，已與菲律賓人混居。

【吉隆坡十九日泛亞社電】新加坡人民行動黨，現可能將被禁止參加本屆馬來西亞大選，蓋馬方認為本屆乃馬來西亞聯邦之選舉，而非馬來西亞全國性之大選。此一看法，將使星洲人士為之震動。馬來西亞農業及合作社部長佐夏里昨由曼谷飛返吉隆坡時在機場上立即宣佈上述立場。渠稱：「任何非聯合邦（指馬來亞聯合邦）公民前來此間參加競選運動，將屬非法，但下一屆大選（指一九六九年之大選）則不同，因為以後將有所變更，以後選舉將是馬來西亞性質。」

【曼谷十九日美聯社電】據泰國總理乃他隆稱：預料馬來西亞內長，將於日間前來此間，俾會談關於由泰國與馬來西亞兩新發動一項運動，以對付藏匿於兩國共同邊界一帶共黨游擊隊之問題。該總理并謂：渠經已由馬來西亞總理拉曼接獲一封電報，請求泰國協助清除該等恐怖分子。

【吉隆坡十九日合衆國際社電】海峽時報今天說，澳洲政府已清楚表明，對印尼採取強硬政策。該報對澳洲最近宣佈的協助馬來西亞的軍事計劃發表評論。

義聖伯納隧道 昨日開始使用

【義大利大聖伯納山口十九日合衆國際社電】長凡一萬二千二百零二呎之大聖伯納隧道，於今日啟用，而使義大利與中歐間之距離縮短一百哩。該隧道乃穿通過阿爾卑斯山之第一條公路。該隧道在白朗峯（高一萬五千七百八十一呎）與大科平山（高一萬四千二百五十六呎）間之著名阿爾卑斯山陰之下，并消除中歐與義大利間超過一百哩之曲折山路。

瑞典公主今夏結婚

【史德哥爾摩廿日合衆國際社電】據皇宮星期四日宣佈：瑪格烈達公主，與倫敦之約翰安培勳先生定期於六月三十日在奧蘭島上舉行結婚禮。

現年二十九歲之瑞典公主，曾於二月二十八日與三十九歲之英國富商安勃勳訂婚。但昨天公報未有提及婚禮之詳情。

奧蘭島係波羅的海上一個小島，其上有古堡一座，係瑞典皇室經常於夏天前往渡假之地方。

克酋今夏訪問阿聯

【莫斯科十九日法新社電】塔斯社本日夜消息：蘇聯總理克魯曉夫將於本年五月應阿聯總統納塞爾之邀請，訪問阿聯。

【紐約十九日美聯社電】蘇俄總理克魯曉夫集團在全球共黨眼……

好萊塢千金養狗

·子期·

上週間，有一個衣服麗都的主婦，跑到了三藩市史達特大街上的寇蒂斯司徒域皮草沙龍，向一售貨員說道：「我想請你替我的小狗，製一件貂皮背心。」

這些日子中，像濱類的請求，眞是普遍得很。而那個售貨員，連眼睛也不眨一下便衝口而出地問道：「是大號的，還是細號的？」

「起碼尺寸的一種。」這是她的答覆。

「為甚麼不把你的狗兒帶來，量度一次？」售貨員提議。

「唔，那不很好」，她回答道：「我希望讓牠有一次突如其來之感。」

事實上，要使一頭摩登的狗兒，有意外之感，可真不容易。尤其是當杜蘭多防止虐畜會因為餵養過份而使該市的狗兒迅速衰老，廢止了每年選出狗英雄的頒獎會舉行，已經使愛狗的人們感受到震動了。

該會之所以採取上述的行動，完全不是狗兒的過失。牠不過是生活優越的犧牲品。人類祇顧着研究榮譽，於是狗便成了他的主人們的一部份獻身的東西而已。

舉個例子，許多的狗兒，喜歡啃牛骨頭或碎肉。但是，牠的主人卻要發展他們的老饕派頭，以為要吃特別準備的東西，要吃偏好的食譜才算得夠寫意。芝加哥麥狗食品公司副總裁哈利加多說得好：「人們以為他們要時常變換他們的食譜，因而也認為他們的狗也該如此。」加多的話，並不是埋怨。在過去了的六年以來，撇開了桌子上的剩肉的趨勢來說，人們為供給小玩物的食物而在市場上所有消費，突止加倍？去年一年之內，消耗於貓狗兩項的食料，超過了五萬萬五千萬美元。這個數字，比消費於嬰兒的食料的總金額，多了兩倍半。

前伊里諾州國會議員李賽夫曼的秘書，每個月得帶同他的約克郡的愛狗，從他的芝加哥鄉間住所，飛到華盛頓，為的是那裡有一間特別的動物美容院，可以替狗兒們洗個澡，理髮，剪爪甲，每次的收費是十五美元，另外還得加上來回機票。當塞爾特寶爾福特第二的太太，聽見了有一頭曾獲得過獎的北西亞雪豹兒，在紐約動物玩物店出售，她立即開動她家族的私有飛機，從底特律逕飛往紐約，立即替買了那頭美麗的小動物回來。

合衆浦頓小姐，把她的小玩物，命名叫「菲菲」的那頭獅子狗，直至死了時為止，一向是把牠養在衣櫥中，跟她心愛的貂裘，放在一起。

紐約市有個名叫做占北克的人，以調教狗兒為生。他兩年前，才放棄了一份每年入息一萬五千元的售貨員的工作，而去做職業的馴狗師。如今他每週的入息，是五百元。專門替坐落赫頓東區的有錢人家，帶領約四十頭左右的各種狗兒散步和調教。北克成功的要訣之一是：「我的顧客們，都知道，有人把他們的狗兒，帶往外邊散步，是最好不過的一回事。」

夏萍與她的狗

有兩個住在好萊塢北部的人，名字叫做杜拉爾魁斯第和史托頓比烈察，他們開設了一間「狗的士」公司。專門替狗兒服務。每五公里代價是三元美金。過去兩年中他們兩人，每天接送狗兒，前往獸醫院作身體檢查，和到玩物店接受調教，因此他們的「的士車」由一部旅行車式小貨車，增加為五部旅行車型的大貨車。這項替狗服務的生意，如今擴充到了狗的生養死葬方面去了。狗棺材，狗墳墓，狗石碑等等喪葬東西，如有人要辦個齊備的話，可能一千美元。

一九六三年，美國人耗用於家畜項目，不下三千萬美元，而絕大部份，是用於狗兒的身上。曼赫頓有一家專門承製裝飾狗兒的定貨單。包括狗衣，和頸箍之類。上週間，這間公司，曾到了一項豪華的定單，要製一件價值一百五十美元的狗穿的小羊皮衣，和一條赤金的頸箍。

至於狗用的化粧品和香水，已成為了主要的項目。狗兒灑抹的流行的香水，「珍妮第五號」，和「阿爾夫碧志奧」，兩安士裝的香水，零價是每瓶二元半。另外一種最暢銷的東西，叫做「馬斯卡拉」，是以膠的物質的主要的成份，是用來把狗毛染色的東西。我們最容易可以在那頭子狗的流淚的眼睛下面，發現出被使用的痕跡。

（上——未完待續）

天氣

預測今日初時無風，後轉輕微南風，密雲，海上有烟霧。午後時候霧色漸散，但非俟冷鋒過去不會清朗。冷鋒過港時，將吹較冷之北風及有雨。

今晨七時之室外溫度為攝氏十七度（華氏六十五度），濕度係百分之九十九。

昨日溫度最高為攝氏二十度二（華氏六十八度四），最低為十六度四（華氏六十一度五）。

今晨十時之氣溫為攝氏二十度（華氏六十八度）。

昨日存水：三十九億三千萬加侖（包括深圳水庫供水及額外供水在內）。

……中之聲望，經已遭受沉重打擊，蓋在共黨國家陣營以外最大之共黨，已在中俄共之間因世界革命政策問題而起之論戰中，轉而支持中共。印尼共黨（有黨員二百五十萬之多）頭目以前係傾向中共，但該黨騎牆態度則故為時已久，現在，印尼共黨領袖似乎已使共黨陣營問題於完全分裂，而為今年四月世界共黨運動可能出現危機式攤牌之前奏。印尼共黨中央委員會之一項決議，已由該黨機關報「人民報」刊出，措辭極硬。

東約組織下月會議

【馬尼剌十九日合衆國際社電】據悉：美國國務卿羅斯克將於下月抵達此間，參加東南亞公約組織外長會議。美國大使史提芬遜，在訪問菲律賓總統麥卡柏高期間，經已替羅斯克之訪問安排妥當。東南亞公約組織外長會議，定於四月九日至十五日，在馬尼剌舉行。

【坎培拉十九日法新社電】澳洲外長巴域稱：法國在東南亞公約組織之態度，不會因承認中共後而改變。巴域稱：渠經由外交途徑獲得保証。

對法北巴平軸心 巴基斯坦總統表示未聞

法擬調停印巴糾紛不知

【喀拉蚩二十日合衆國際社電】巴基斯坦總統阿猶布星期四宣稱：渠對法總統戴高樂可能調解印、巴克什米爾糾紛事，毫無所悉。渠在記者招待會上答覆外國報章載戴高樂氏可能根據法、巴、北平軸心，提議解決之問題時謂：「余對此無所悉，渠乃極忙碌之人，且有其本人之問題。」阿猶布係於星期四抵此，準備迎近伊拉克總統亞里夫，後者將於星期五開始在巴作一週之官式訪問。阿猶布稱：印度力求延遲聯合國安理會喀什米爾問題之進一步辯論至五月，動機出自「壞意向」。渠謂：印度欲拖延安理會對此問題作出決定，俾能繼續執行其對喀什米爾之現政策。論及印總理尼赫魯謂必要時印度將越過喀什米爾停火線一點時，阿猶布稱：「倘若印方衝過停火線，吾人將有辦法對付之。衝過停火線，言之較為之容易。」論及巴基斯坦與中共最近之友好關係，渠謂：渠實不解美國何故誤會此種關係。渠指出：中國（共）乃巴基斯坦之鄰邦，因此與北平建立正常關係乃屬必要者。不過，渠指出：渠不打算於本年內訪北平。

【墨西哥市十八日合衆國際社電】此間警方就有恐怖份子企圖暗殺法總統戴高樂之謠言，而於本星期四拘捕一名比利時人，並加盤問。此間警方未宣佈此比利時人之姓名。據報：此人曾要求發給新聞記者之証件。墨西哥移民局官現欲知道此人究竟如何得以進入墨國境內。

世界貿易會定下週開幕

法將提出中共問題

【日內瓦十九日美聯社電】預料對中共、東德及南非問題之劇烈爭辯，將成為星期一在此間開幕的世界貿易與開發會議之特徵。據組織該項一二二個國家會議之聯合國官員宣稱：該項歷時三個月會談之開始階段，可能被對中共問題所引起之爭執所損害，法國在該項爭論中將再次與蘇聯集團聯成一條以反對美國及其盟友。法國經已要求准許中共加入聯合國及其專門機構，俾作為現實政治之一項行動。預料法國財政部長狄斯丁在該貿易會議中將提出一項同樣的論據，謂責各國代表團所根據邀參加之規則。聯合國大會曾決定聯合國及專門機構之一切會員國，應有資格出席參加此次會議。此個方案自動的摒除中共，東德，北韓及北越參加。會議方面人士謂：美國將反對商討參加該會議之問題，認為係不合程序，其理由係該項邀請書係由該會議高級機構（聯合國大會）所發出，該會議實無權加以干涉。

塞浦路斯又有激戰

【尼科西亞二十日合衆國際社電】在塞浦路斯北部之激戰，於星期四粹希臘族與土耳其族塞浦路斯人之間非正式之休戰，及引起土耳其聲言干涉塞島事件之一項新的威脅。據悉：在希土兩族重新發生之戰事中，至少有七個塞浦路斯人兩名死亡，此次戰事，不管駐有聯合國維持和平之先頭部隊，現已引起發生全面內戰之新的恐懼心理。據悉：在北部土耳其族塞浦路斯人之加西維爾村（在該村希土兩族人經已用步槍及火箭砲作戰）周圍及在區八哩之加爾荷里奧村，經已發生激戰。另悉：在塞浦路斯北部地區之另一條土耳其族塞浦路斯人聚居之鄉村，亦經已發生零星之射擊。

【雅典二十日合衆國際社電】土耳其於塞島星期四發生新暴亂後，警告希臘稱：除非土族之被屠殺停止，否則土將干預塞島。土大使昨曾訪晤希外長科斯托普洛斯，促其注意星期四塞北所發生之動亂及希土族停火協定的戰鬥後，提出上述之警告。

美醫生妙手回春 施切開心臟手術

八歲女孩手術後回返土耳其

【田尼斯二十日合衆國際社電】此間雲特比爾大學醫院之外科手術醫師伊爾瑪士愛雅沙博士宣稱：有一個土耳其小女孩，於星期三日施用切開心臟手術，獲得顯著的成功。該小女孩或可能於下週內飛返伊斯坦堡回至其家中。該小女孩八歲，名雪拉浦阿達爾被送入該大學醫院施手術，改正其先天的心臟缺陷。

據土耳其籍之愛雅沙博士稱：手術施於小女孩之心房中間，將心壁上一個小洞加以修補，此項手術歷四小時始告完畢，該醫師稱：「她的經過情形非常良好。」

日本態度曖昧 中日關係惡化

【東京十九日泛亞社電】此間報紙今日發表中華民國總統府秘書長張羣最近單獨接見日「共同社」記者之談話稱：日外相大平正芳之訪台，乃改善中日關係之先決條件，日本不應以中華民國派出駐日大使換條件，作為大平訪台之交換條件。張氏指出：大平訪台事，係日人自行倡議者，去年日外務省亞洲局局長後宮虎郎訪台時，即曾正式提出此議，日駐華大使木村四郎七後亦有相同表示。中華民國目前在東京仍有代辦，從不派出新駐日大使，雙方亦仍可依循正常外交途徑交換意見。張氏且憤然謂：日政府之欲以中華民國派出新駐日大使，作為交換條件，實僅為掩飾大平不能訪台之一種遁辭。張氏與日「共同社」記者相談計五十分鐘，渠對中日關係且表示悲觀，日記者詢以中日關係是否確因通產相福田一事而再度惡化者？張氏不但加以承認，且言雙方關係可能進一步惡化，蓋中華民國在當前局面下，不能相信日政府。日記者又詢以中華民國政府何以如此重視大平之訪台，張氏答謂：大平如今訪台獨屬未晚，渠盼大平能以鬆懈心赴台與中華民國領袖會談。至於日出售第二座維尼龍工廠予中共事，張羣認為日政府不能無責任。

【東京十九日時事社電】日外務次官毛利松平於十八日至池田官邸晉謁池田，就此次訪華經過情形提出報告。

蔣廷黻與賓第會談

圖示中華民國駐美大使蔣廷黻於三月十九日在華府訪晤美國新任掌管遠東事務之助理國務卿賓第會。後蔣氏表示：其與賓第之二十分鐘會談「純為禮貌上之訪晤」。

（合衆國際社無綫電傳眞）

最後電訊

【華盛頓十九日美聯社電】據悉：白宮新聞秘書薩林格，經已辭職，以便在加州參加參議院議員之競選。美國廣播公司係發表兩個通訊員史加里與羅倫斯兩人之消息。據史加里宣稱：「國務卿羅斯克在強烈跡象顯示詹森總統在選舉中獲得勝利，美國在明年一月一日將有一個新的國務卿之聲中擬欲於本年十一月辭職。」渠提及參院議員福爾勃萊特，國防部長麥南馬拉及副國務卿波爾係可能的繼任人。據美國廣播公司宣稱：羅斯克之行將辭職，「并非係因渠與詹森政府發生不和或對該政府消除幻想而係由於渠瀕於破產此項簡單事實所致」。據羅倫斯談及薩林格之決定稱：「白宮新聞秘書經已辭職，俾參加為加州參院議員候選人之民主黨提名。薩林格與加州民主黨員會談數天之後，將於本夜（星期四）由華盛頓啟程前往舊金山。渠將於本日下午向詹森總統提出辭職」。

【新加坡十九日法新社電】據此間本日獲悉：馬來西亞警察，過去三天曾在麻坡（新加坡以北一百哩）拘捕十二個印尼滲透份子。警察方面并曾搜獲馬來西亞地圖及大批當地貨幣。

【印度，馬德拉斯十九日美聯社電】法國航空公司南亞洲總理非爾本日在此間告知各報記者稱：法國航空公司道經北平航空綫之活動，刻正由法國政府考慮中。渠謂在該一條航綫的技術方面與交通獲得力加以調查之後不久，將繼續與北平舉行各項會談。

【倫敦十九日法新社電】倫敦市場金價今日以市價每兩士三五〇六三美元，（較昨日之價格低半仙），創一九六二年以來之最低價格。金價之下降趨勢係由於歐洲特別是巴黎與蘇黎世自星期一以來大量出售五金股票所致，但主要原因係蘇聯恢復拋售基金，以及恐懼美國將貶値而收購黃金之幾大利投機份子，出售黃金較前為低。

【金邊十九日路透社電】南越代表團於今日抵此，準備與柬埔寨官員談判邊境問題。柬元首錫漢諾克係於去年八月與南越吳廷琰政府斷絕邦交，絕交原因部份由於南越部隊剿共而侵犯柬境。由阮文高准將率領之南越代表團，將於明晨與錫漢諾克之私人顧問開始商談。（南越與寮國昨日同意復交，自一九六二年即予關閉之南越駐永大使館，亦已重開）。

【巴黎十九日法新社電】此間蘇聯問題專家今日稱：蘇總理克魯曉夫下月初訪匈牙利時，可能宣佈撤退駐匈蘇軍。

【達拉斯二十日合衆國際社電】魯比已將其首席辯護律師比利解聘，另聘一名新律師，領導拯救其本人免於坐電椅的鬥爭。此新聘律師為豪斯敦市之弗曼，乃德州最著名之刑事律師。魯比之兄弟艾爾稱：彼等一家人「認為吾人已聘得世上最佳之律師。吾人可能需要借錢付律師費，但吾人必將得之。」

本報副刊青年天地徵稿啟事

茲為應讀者要求革新內容特重訂徵稿標準如下：

一、內容輕鬆之生活記事
二、有趣味之童話及神話或故事
三、有關青年生活之漫畫及照片
四、淺近之科學發明故事
五、其他有趣味之文字及圖畫
六、來文以白話為主一經刊出酌致薄酬

本報編輯部啟

東城
今天四場 繼續放映
兩點半．五點半．七點半．九點半
英國女製片家比提傳赫最新貢獻
米高奇勒·占士羅拔信者斯提士·瑪利拔芝·百倫達地賓施主演
繼「奇遇記」「春嬉集」之後又來一對法庭寶貝
巧樊飛鳳 脫籠彩
棄婦妙討求離婚·法官作法辯是非·
有時哄堂大笑 有時大傷腦筋
片上中文

灣仔分域街十四號 電話七六三一九四

一九二一年創立
道亨銀行有限公司
敝行創立四十餘年，向本忠誠作風，為社會人仕服務，舉辦「置業貸款業務」目的在協助社會人仕解決居住問題，貸款辦法，手續簡便，備章備索，歡迎垂詢。
特點
一、貸款額高 可借樓價四分三
二、貸款期長 可分五年攤還
三、貸款息低 可以息隨本減
四、地點 可自由選擇
五、「樓花」各大置業公司者均可洽商
六、凡屬本行儲蓄存戶均可申請貸款
總行 香港文咸東街九至十九號 電話：四四〇八一二 四四八一七二
分行 銅鑼灣軒尼詩道五四九號 電話：七七三九三四
分行 九龍彌敦道七四四號 電話：八四三一九五 九龍荔枝角道二五七號 電話：八六一七一二 屋村社關街 電話：八六三三四一號

澳明晚第廿四次賽狗
慎防再連場爆冷
首場將由頂快與好快爭覇
二三場魚雷保險家勝望濃

澳門逸園賽狗會定明晚（廿一日）及後日晚（廿二日）舉行第廿四、廿五次賽狗秩序。從兩晚賽事分場表看，這兩次出賽的狗，以中下班狗佔多數。首天第一場三五〇碼短途賽，頂快與好快爭覇之局。第四場五九五碼長途，上海小姐被升班出門香港太子。此外被升班的還有第八場的電算機，和第九場的好望角。

賽前分析

上次大爆冷門的「金貓」、「樂天」今次排在第九場依然同場，對手較弱，看來仍有多少勝出希望，但不會是大冷門；不過以狗論狗，此場各犬實力比較平均，不是捧大熱門的場合。

明晚各場投注關鍵，鑑於上週兩晚賽狗大熱門倒灶者甚多，明晚依然並不可靠，爆冷機仍大，如某犬成大熱門，而派彩在二元左右時，還是忍手爲高，如果要下注的話，筆者認爲不妨在熱中求冷，才比較合算。

前綜合是日十場賽狗出場各犬之舊績、近態紀錄和晨操表現，將各場狗隻實力評介如后：

第一場，三五〇碼，爲四號好快鬥二號頂快之局，二號頂快步履漸起，勇態漸呈，冷處一檔，如能快放貼欄疾上，不難直闖終點。

四號好快，舊績雖平平，但近日晨操表現已見豪勇，衝刺橫強，雖排中檔，仍有可拚之力。

一號美寶，質新漸起，晨操極勇，可作冷敵。

第二場，四五〇碼。六號魚雷，前賽爆冷後，勇態留升，如能搶先切入內檔，餘犬實難望其項背，如不失機或其他意外，搶元可望。

三號場上覇，前賽以大熱前因半途「波勾」一輪給新狗金杯，可說是輸得寃枉，今賽排二籠，如難敵倒前犬勝出，仍有位置希望。

二號確定美，前賽同程以二六．四秒搶元，今伏雖力有未及前述兩犬，但却有一檔佳位支持，如能首先放出，仍頗有再捷機會，爲此場一危險分子，不妨小敵。

第三場，四五〇碼。六號保險家，前賽爆大冷門後，狀態鵲起，步力橫強，晨操勇態外溢，今賽更沒有比牠更突出強手，不但可勝，而實在應勝。

二號一本萬利，近來減肥，週二晨操試二五〇碼，僅以二〇．一秒跑畢全程，沿途走位靈活，步法輕盈奪目，現排一檔，如前犬稍有差池，將成此犬天下。

五號上海朋友，蠱惑非常，往賽走勢沿途亂竄亂碰，但今賽排在大外檔，似無搗亂大局之力而有可拚之機，不妨列入冷選，臨場切宜注意。

香港太子大勇
幸運之星強勁

第四場，五九五碼。二號香港太子，質高又逢大勇，蓄績以三四．七秒搶元，同場餘犬無出其右，狀態極穩，是本場首選。

四號幸運之星，步履雄強，後勁凌厲，出籠快放，亦不失爲一頭冠軍狗，屆時必然與前犬力拚，以求一逞。

必得實力強

質亦不俗，狀態亦極爲突出，五二五碼則較爲適合，五九五碼似嫌太長，但此犬拚搏鬥志剛毅，故宜提防爆冷。

快活童位穩

第五場，四五〇碼，五號必得爲鍾廐中途好手，狀態穩而步力強，往賽同程搶鬪快出直帶到底，勁力渲赫，後勁刁橫，同程雖處四檔，其實力仍然比各犬高出一綫。

三號快活童，舊績雖弱，但近期晨課極勇，鼠力雄渾，衝刺銳利，應屬副將之才，穩位求贏之格。

六號奔月，亦爲鍾廐中途強手之一，過去曾有擊敗一帆風順、樂天之極佳紀錄。

社會福利穩勝

第六場，五二五碼。五號社會福利，擅爲敵冷良好對像之一。

一號追月亦不俗，冷，應要愼防。

三號男人天下，快放而處一檔，有力爆冷。

萬利芥辣黑覇王
第七場三雄爭覇

第七場，五二五碼。四號萬利和五號芥辣，六號黑覇王，成三分鼎足之局，近態以前者較優，走勢順滑，拚力嬌橫，應屬首選，芥辣短小精悍，機智靈活，每賽走勢擦人，直路衝刺勇邁，曾有狗后稱譽，近期雖稍低沉，但實力未減，勢必穩位望勝。後著黑覇王，上週同程因出籠被阻，輕帶三百碼，結果因後勁稍弱，而爲後上之

第八場，四五〇碼，一號電算機，排一檔之一號電算機，近期大勇，狀態嬌人，一勝再捷，速勁平均，今伏只懼皇宮，餘犬無力威脅，如無搶元，亦有位置。

四號皇宮之寶前賽信友所乘，屈居次席，今伏可以拚位。

六號金星，舊績以三〇．四秒搶元，衝刺勇猛，惜排中檔，恐會被擠，如能搶出領前，機會仍是不弱。

三號快樂王子，五號太空奇景，兩犬質態均不弱，有力爆冷，宜要提防。

病後新痊，起步失機被擠包廂，今程改排五檔，必能與前犬力拚爭覇。

跑長途，體力十足勁力豪強，搶鬪機智靈活。沿途拚搏刁力不錯，如屆時無意外，勝出必無疑問。

上次爆出連贏大冷門
金貓樂天此次再同場

第九場，五二五碼。二號金貓，三號樂天。前賽同場爆一百元零九角五連贏大冷門後，狀態不斷冒升，質態雄渾，今又與前賽一樣分處一、六籠位，提防再出雙冷

可免擠迫相撞，且出籠快速，帶出切入內欄疾馳而上，其速勁實爲餘犬之上，勝券穩操。

一號翡翠，質新態起，步力亦不弱，雖在三檔籠位較爲吃虧，但以其鼠勁刁強，仍有實力一拚。二號好希望，排一檻；五號第二世界，晨操漸起，步頭顯勇，都同有提高之爆冷實力。

明晚四場長途賽
形勢頗爲複雜

明晚的十場賽狗，由於是狀態升沉不定的中下班狗，因此，形勢較複雜，這裡簡單一談四場長途賽的形勢。

第四場五九五碼是高班狗賽，快樂英雄擅長途。但近況稍弱。香港太子，澳島日狀態佳，實力亦強，是爭勝份子。幸運之星是趾傷已癒，亦有威脅。上海小姐前速好。虎奔新勇，但稍嫌路長，如果狀態好，也是爭勝份子。

第六場五二五碼，追月後勁甚強，在五檔正是適宜檔位；二檔金禮能快放，上賽爆冷，出閘即直帶到底，其實力不弱，值得注意。男人天下質佳，上賽奇勇，五九五碼，由頭直帶到底擊敗不少長途名將，如果近況好，仍有希望。

第七場五二五碼，金慶排第一檔，此犬慢閘，會被擠迫坐包廂，金牌實力稍弱，利多來初勇，是爆冷份子，此外，芥辣、萬利、黑覇王三犬實力均強。黑覇王在三檔，如能快開力壓利多來，則成三強爭勝之局。

第九場五二五碼，金貓、樂天又再出賽，尚賽有楓葉、明敏、好望角，以近況及實力論。樂天、明敏較佳；多利、金貓是爭位之材；楓葉實力不弱，但週前傳有病的消息，賽前狀態，有待觀察。

澳門明晚出賽狗隻排位表

第一場（三五〇碼）

衣號與狗名	籠位	最佳成績	最近成績
㊀美寶	㊀	廿秒七	廿七．五五
㊁頂快	㊀	廿秒四	廿六．七〇
㊂金豹	㊂	十九秒八	二〇．五六
㊃好快	㊄	廿秒五	二〇．五九
㊄吉蒂夫人	㊃	廿秒八	二〇．九四
㊅樂先	㊅	廿秒七	二一．一八
後備最快		廿秒四	二七．〇〇

第二場（四五〇碼）

衣號與狗名	籠位	最佳成績	最近成績
㊀百利寶	㊃	廿六秒五	二六．五八
㊁確定美	㊀	廿六秒二	二六．四〇
㊂場上覇	㊀	廿六秒三	二六．三一
㊃運動家	㊂	廿六秒三	二六．三七
㊄富貴	㊄	廿六秒一	卅一．二八
㊅魚雷	㊅	廿六秒六	二〇．〇一
後備穩得		廿五秒八	二六．八一

第三場（四五〇碼）

衣號與狗名	籠位	最佳成績	最近成績
㊀拳術家	㊀	廿六秒七	二六．七八
㊁一本萬利	㊀	廿六秒五	二六．八五
㊂帝皇	㊄	廿七秒五	二六．九九
㊃喜相逢	㊃	廿六秒二	二六．七二
㊄上海朋友	㊅	廿五秒九	二〇．四二
㊅保險家	㊀	廿五秒五	二六．八一
後備穩得福		二七秒六	二六．三四

第四場（五九五碼）

衣號與狗名	籠位	最佳成績	最近成績
㊀快樂英雄	㊁	卅四秒三	三四．八八
㊁香港太子	㊄	卅四秒八	三四．八〇
㊂澳島日	㊅	卅四秒七	三五．六〇
㊃幸運之星	㊀	卅四秒三	三四．八八
㊄上海小姐	㊁	卅四秒八	三〇．六〇
㊅虎奔	㊃	卅四秒二	三四．七九
後備樂心		卅四秒三	三五．九一

第五場（四五〇碼）

衣號與狗名	籠位	最佳成績	最近成績
㊀浩月	㊀	廿六秒一	二六．七五
㊁飛箭	㊄	廿六秒二	二六．七三
㊂快活童	㊀	廿五秒八	二〇．〇六
㊃夜光眼	㊅	廿六秒一	二六．七〇
㊄必得	㊃	廿六秒一	二六．一〇
㊅奔月	㊁	廿六秒三	二六．三七
後備來寶得		廿六秒三	二六．五二

第六場（五二五碼）

衣號與狗名	籠位	最佳成績	最近成績
㊀追月	㊄	卅秒一	二五．九六
㊁金禮	㊃	卅秒一	三〇．一七
㊂男人天下	㊀	卅秒	三四．四〇
㊃萊茵河	㊅	卅秒三	三五．一〇
㊄社會福利	㊁	卅秒二	三〇．三〇
㊅金星	㊂	卅秒三	二五．九〇
後備夜光杯			三五．六七

第十場（五二五碼）

衣號與狗名	籠位	最佳成績	最近成績
㊀金慶	㊀	卅秒	三〇．七四

第八場（四五〇碼）

衣號與狗名	籠位	最佳成績	最近成績
㊀金牌	㊅	卅秒四	三〇．五〇
㊂利多來	㊁	卅秒二	三〇．〇〇
㊃萬利	㊄	卅秒	三〇．二〇
㊄芥辣	㊃	卅秒	三〇．〇五
㊅黑覇王	㊂	卅秒三	三〇．三二
後備友愛		卅秒四	三〇．六〇

第九場（五二五碼）

衣號與狗名	籠位	最佳成績	最近成績
㊀電算機	㊀	廿六秒一	二六．一〇
㊁雄鷹	㊁	廿六秒九	二六．二〇
㊂快樂王子	㊅	廿五秒六	二六．〇〇
㊃皇宮之寶	㊄	廿五秒八	二五．八〇
㊄太空奇景	㊃	廿六秒一	二六．二〇
㊅天下太平	㊂	廿六秒一	二六．二〇
後備聯福		廿六秒	二六．六一

第九場（五二五碼）

衣號與狗名	籠位	最佳成績	最近成績
㊀多利	㊁	卅秒六	三一．三一
㊁金貓	㊀	卅秒七	三〇．八〇
㊂樂天	㊅	卅一秒	三〇．四〇
㊃楓葉	㊃	—	二六．五五
㊄明敏	㊂	—	二六．一〇
㊅好望角	㊄	三〇．四四	二六．〇〇
後備鑽石皇帝		卅秒四	三一．〇二

第十場（四五〇碼）

衣號與狗名	籠位	最佳成績	最近成績
㊀翡翠	㊂	廿六秒八	二六．九四
㊁好希望	㊀	廿六秒七	二七．四五
㊂幻月	㊄	廿六秒六	ML㊅
㊃王子	㊃	廿七秒三	二七．三六
㊄第二世界	㊁	廿五秒九	二七．二一
㊅犀利	㊅	廿五秒二	二〇．二〇
後備銀礦		廿六秒五	二七．〇五

明晚賽狗貼士

場次	正選	副選	冷門佳選
一	頂快	好快	美寶
二	魚雷	場上覇	確定美
三	保險家	一本萬利	上海朋友
四	香港太子	幸運之星	快樂英雄
五	必得	快活童	奔月
六	社會福利	金星	追月
七	萬利	芥辣	黑覇王
八	電算機	皇宮之寶	快樂王子
九	金貓	樂天	明敏
十	犀利	翡翠	好希望

獨贏孖寶
第二場 魚雷
第九場 金貓

位置過關
第一場 頂快
第二場 場上覇
第四場 幸運之星
第五場 必得
第七場 萬利
第八場 電算機

冷門連贏
第六場 一號追月 三號男人天下
第十場 二號好希望 第四號王子

冷門孖寶
第四場 快樂英雄
第六場 追月

獨贏分票
第二場 場上覇
第六場 追月
第八場 電算機

連贏佳選
第二場 三號場上覇 六號魚雷
第三場 二號一本萬利 五號上海朋友
第六場 三號男人天下 四號萊茵河
第九場 二號金貓 三號樂天

紐約的動物旅館

這間旅館的設備，針對著世界各處的氣溫和濕度而作適當的調節，並替這些特別的「住客」，預備其偏好的食物。 自求

最近十年來，由於民航事業發達，運輸機的容量及速度不斷的增加，因此，商業家們對於有價值的飛禽走獸的販賣，雖較爲高昂，但它却可以大大減少動物在途中生病及死亡的機會，故商人多捨海陸而採取了空運的方式。空運的航空公司的發言人說，一九六三年動物空運的生意比前兩年增加了百分之四十。看來，這種業務還有繼續增長的趨勢。

動物每空運抵達一個地點後，通常的情形往往均是要等候幾天才可以轉運至各地銷售，爲了使那些空運抵步的動物能有一個舒適的環境休息，於是，紐約著名的旅業巨子貝杜倫，於一九五八年特別在紐約國際機場內建築了一座別開生面的「動物旅館」，專門接待一些飛禽走獸旅客。據貝杜倫說，自從該旅館開幕至今，六年來，曾先後接待過了一百五十多種類不同的動物，它們包括獸類、鳥類、爬蟲類及水產類等等。

紐約「動物旅館」的一切設備是非常科學化的，由於進入該旅館寄宿的動物，是來自世界各地（寒帶、溫帶、熱帶都有）的住客，它們不習慣在不同的氣溫和濕度中生活，因此，旅館內每一個住房都有氣溫調節及濕度調節的設備，務求它們感到舒適。所以，不管來自印度的大象先生太太，來自錫蘭的獅子太太，或來自北極的白熊小姐，居住在這座旅館裡，都覺得和生活在老家時並沒有什麼不同。

據紐約「動物旅館」的工作人員說，對旅館的氣候問題還容易解決，最難解決的只是伙食問題，因爲在芸芸的動物中，幾乎每一種動物的飲食習慣都不同，要使每一頭動物都吃得滿意，是件挺困難的事。不過，旅館工作人員還是有他們的辦法，當他們不清楚某一種動物喜歡吃些什麼東西時，就特別向「紐約動物學會」的研究員求教。譬如曾有一對來自亞洲的熊貓，他們就是得到「紐約動物學會」研究員的指導，才知道它愛吃竹筍，於是從中國菜館裡買來的竹筍，便成了那對熊貓不可缺少的佳餚。

紐約「動物旅館」的房租並非按每個房間計算，而是按動物的種類、數量，以及容易照顧與否作計算標準。例如火鷄、鴨和鵝等，每頭每天只收費五角；粟鼠、臭鼬鼠及豚鼠等，每箱每天收費一元；而大象、馬等大型動物，則每天每頭收費七元，最昂貴的是獅子、金錢豹等兇猛的動物，每天每頭收費竟達十五元，以這一尺度計值，倒也非常合理的。

紐約「動物旅館」近年生意興隆，房間常常供不應求，爲了發展業務，貝杜倫曾表示最近要將該旅館加以擴大哩！

順手牽羊趣聞

手牽羊的怪誕習慣，有人稱之爲「紀念品搜集狂」。

洛山

有一位貴婦到倫敦去之時，在一間豪華的酒店裡租了一間日租十基尼的套房。理髮和整容時，她用了十七鎊，到高温花園的劇場看戲，又花了四鎊，但是當她回去的酒杯，超過一百萬隻以上。

羅威旅托夫特的家，却順手拿走了該酒店的兩個煙灰碟。

這種順手牽羊的怪誕習慣，在英國頗爲普遍，有些人稱它做「紀念品搜集狂」。這種行爲，是在社交活動時做出來的。一個人在探訪朋友，看見那裡的古董，愛不釋手，不禁會不自覺地將它暗中帶走。

蘇格蘭人酒店入口處，放有一個六呎高的蘇格蘭人雕像，最少已經被人拿走了十次。它怎樣被人偷去，簡直是一個謎。更神秘的事情就是，竟然有人把它帶走，橫渡英倫海峽，放在菲爾鐵塔之上。

在里斯特，有一個老海員曾在世界各處的酒店拿走了七百五十八隻酒杯，每一隻酒杯都刻有各該酒店的名字。倫敦有幾間酒店的主人也說，他們每週大約損失了兩打酒杯，在週末的時候，在火車站附近的，被這些怪客順手帶走的酒杯，超過卅隻以上。

每年的聖誕，各遊覽勝地正是這些順手牽羊人士大顯身手的地方，因此那裡的女房東都特別留意防範。有一位畢里頓的女房東說：「我曾將浴口杯和地席之類加了鎖，結果連鎖也失去了。」

英國差不多共有八萬間酒店，每週失去了四萬面鏡子。英國鐵路每年失去萬個燈泡，五百個通風器，二千五百幅圖畫和廣告架，其中有些被弄壞，其餘的都被偷去作紀念品，因此，也會產生這種搜集狂。紐約大都會劇場走廊上的歌唱家約翰需要重新更換三次。

崇拜偶像的心理失。麥高麥克的半身雕像，某次曾被人偷去。在西敏寺，華士和夫人銅像上的手指，常常被有搜集狂的人偷去，因此過去幾年內，

金巴倫酒店爲了迎合顧客這種心理，對遊客免費贈送紀念品，藉以減少他們將各種用品暗中帶走。另一間酒店則改用簡單的用具，藉以減少損失。

在埃及替人客導遊的阿刺伯人，也深懂遊客的心理，他們在晚上將一塊塊的石子黏在金字塔上，讓遊客在早上來到之時順手拈去作紀念品。這些人帶了這些石子回去，便可以向人誇耀，曾將金字塔上的石塊帶回來做紀念了。

晚翠

原子燈

林石

最近，美國的奇異電氣製造公司發明了一種長燃十年之久尚不熄滅的原子燈面世。原子燈的製造方法，是以惰性氣體氪—八十五封入玻璃或塑膠性質的透明容器內，再在容器內塗上一層稀薄的磷膠。由於磷膠受到了惰性氣體的刺激之後，便即會發生出溫柔的白光來，這種白光，和目前流行的日光燈無異，故可作照明之用。新發明的原子燈不需要使用任何電源或油料即可發光，同時，它絕不會受氣溫或濕度的影響而減弱光度，據說，每一具原子燈可以長燃十年之久尚不熄滅，堪稱是最長壽的燈光。

目前，這種原子燈在美國已被應用於火車車站內的訊號燈，列車的尾燈及公路的標誌燈、礦山的安全燈等；由於它美觀耐用，故售價不菲，小型者每具美金二十元，大型者每具美金一百元。

你可想知道自己的內在性格嗎？

呂祥芳

美國一位心理學家，最近提出了三十個心理問題，請讀者們自行答覆，并統計其所得分數，藉以測知其本人的內在性格，佔有男或女的成份，究竟是怎樣，下面便是問題及其評分：

㊀你是否習慣地每天都看電視或聽收音機？（是二分，否一分。）

㊁每到假期，你是否經常留在家裡？（一分），或大都走在外邊？（兩分）。

㊂當你拿起一本雜誌時，你會先看內文（一分），還是先看題目？（兩分）。

㊃在過去的六個月光景中，你曾參觀過某種展覽會嗎？（是一分，否兩分）。

㊄你對太空作戰之類的科學新聞提起興趣嗎？（是一分，否兩分）。

㊅在宴會裡，你大都選擇一些濃酒？（一分），還是大多只喝點開水？（兩分）。

㊆喜愛閱讀書評？（是一分，否兩分）。

㊇在家庭裡，你有修理各種雜物興緻嗎？（是一分，否兩分）。

㊈你願意做自由的職業（一分），還是跟一位有聲望的人工作？（兩分）。

㊉如果你習慣早起，則在起床的時候你會來得很急燥嗎？（是兩分，否一分）。

㊉㊀你會反對一些無害的玩笑嗎？（是一分，否兩分）。

㊉㊁遇上有些比你來得聰明的人，你會尷尬嗎？（是一分，否兩分）。

㊉㊂如果在你的襯衫上有些小的污點，你經常發現嗎？（是一分，否兩分）

㊉㊃遇上一些流行的舞曲時，你會學習嗎？（是一分，否兩分）。

㊉㊄你對動物有感情嗎？（是一分，否兩分）。

㊉㊅在你的過去歲月中，你會遇上一個聰明的女人？

㊉㊆在經商方面，你喜歡獨力作戰？（一分）還是拉攏其他？（兩分）。

㊉㊇你喜歡電台上的短篇？（一分），還是長篇？（兩分）。

㊉㊈如果你選購一輛汽車，你注重它的外形漂亮（一分），還是注重於它的馬力實用？（兩分）。

㊁㊉你會注意一個女人的衣裳是否稱身嗎？（是一分，否兩分）。

㊁㊀你喜歡一個小姐是皮膚黝黑？（一分），是潔白？（兩分）。

㊁㊁你相信人的臉型與聰明與否嗎？（是一分，否兩分）。

㊁㊂在街上時，你經常是東碰西撞嗎？（是一分，否兩分）。

㊁㊃你會對一些服務的人好感麼？（是一分，否兩分）。

㊁㊄你對家庭留戀嗎？（是一分，否兩分）。

㊁㊅對一個人的評價，你認爲內才重要（一分），還是重錢重要？（兩分）。

㊁㊆在遇到人們攻擊或批評時，你會忍氣嗎？（是一分，否兩分）。

㊁㊇在遇到煩惱時，你會接受別人的意見（一分），還是獨行獨斷？（兩分）。

㊁㊈不幸你的住所着火時，但只餘兩秒鐘去逃生的話，則你會拿走衣服（一分）？或是銀包？（兩分）。

㊂㊉你喜歡玩橋牌？（一分）還是哥爾夫？（兩分）。

現在，請把總分數加起來，以找適當的答案。

如果你獲得廿一分到卅分，這表示閣下是一個絕對的男人，一切一切都具有男性的氣質！獲得十分到二十分，表示閣下除了有男性之外，還有些女性的內在性格。假使分數在〇分到九分之間，則閣下縱然是男人，但却帶濃厚的女性氣質呢！

只緣身在此山中

仲子

蘇東坡詠廬山詩云：「橫看成嶺側成峯，難日看山皆不同：難見廬山眞面目，只緣身在此山中。」

俗語說得好：「事不關己，關己則亂」，這說明了當局者易迷的道理，處理個人的事情如此，處置國家的乃至國際的事情亦然；有些人把事情看偏了，只管怨恨自己離得遠，致看不清，於是不遠千里跋涉，以求親自看個究竟，殊不知牛角尖裡越鑽越糊塗，到頭來害得連方向都辨不清了。

佛家教人忘我戒嗔，儒家教人淡泊寧靜，這種修心見性的要義，不易爲人所懂得，尤其不易爲功利的人所接受。

東坡善談禪，對於功名之念，雖未忘懷，但已能窺其輪廓，只緣熱於中，乃不免於顛躓，雖有智慧，莫可如何也。

小蘭齋主隨筆

南海十三郎（二四）

佳人命薄似桃花，艷譽秦淮遍邇遐，情重香君餘紈扇，江山大好付誰家。

余於抗戰初期，曾編「桃花扇」一劇給新馬師曾譚玉蘭合演，其氣節竟不如秦淮一名妓李香君，以侯朝宗自負一時才人，末世才人多失節，而中途變志者尤爲可惜，雖遜清末秀才黃魯逸，亦以「桃花扇」寫成粵謳，其佳句爲「命薄唔薄得過紙，情薄唔薄得過桃花，桃花寫在紙扇上，命薄可知」。借香君薄命，以諷朝宗失節，傳誦一時。戰後新馬師曾芳艷芬亦演斯劇於廣州，尚能叫座，今又有人稱「桃花扇」，對現代之氣節問題，不知有何發揮也。

夢迴驚覺誰先覺，狂病非今笑始今。

浮生若夢，驚覺誰先，余年十九，即以所好戲劇，從事粵劇電影，薄具虛名，時招人妒，迨於戰時，承趙如琳兄之邀，歸國參加廣東省立藝術院（後改省立藝術專科學校）工作，一時戲劇電影界，識余爲學院派戲劇工作者，然余於戰時，亦領導一二粵劇團演出，雖撰作無多，實不敢苟且，尚得愛好粵劇者擁護，雖謂余與觀衆未嘗脫節。戰後，粵劇已走下坡，藝術價值漸低，余對改造粵劇之迷夢，亦已醒覺，浮生若夢，遑論舞台，然余對戲劇之關切，念及社會教育重要，仍以爲有機緣可再展身手，故年前任劍輝白雪仙擬演白蛇傳，擬余編劇，惟限定「白蛇傳」傳奇，已不洽余意，且參以半新半舊之思想，以佛教法海和尚爲封建人物，白蛇始是反封建革命的代表女性，余大不謂然，蓋不論任何宗教，抑儒家學說，斷不能以蛇蠍爲正派，余無偏於佛教，蓋蛇蠍爲惡獸，焉能成爲正果，余曾斥主編白蛇傳者之荒謬，論者謂余頑固，又謂余狂病，余欲無言，不過「白蛇傳」演出，雖以傳奇戲號召龐大觀衆，仍不得文化界好評，可知余言，并非個人偏見，至識余爲狂病，則今已痊癒，醫者亦囑余覓工作，免至閒散，而妒余者，當余狂病時，則幸災樂禍，及余在電台及報社撰稿，則笑爲狂人文章，「狂病非今笑始今」，不勝慨嘆。

香海偶拾

德叔作

飛女：「我識咁多飛朋友，點知邊個經手呀？」

歐威廉中醫師漫談皮膚頑疾
醜惡的皮膚病
每逢星期五本報刊出 五三年三月二十日 第卅三期
白蝕與鵝掌風對人生之影響

林瑛璇小妹妹，住九龍鼓油街，手指足趾皮膚均奇癢開裂化膿，屢醫無效，漸而蔓延日廣，痛至不思飲食，不能入睡，不能行動，諺云：十指痛歸心，成年人亦難抵受，如是者纏綿匝月，致面黃肌瘦，精神疲萎，去年十二月中，由其母負之渡海來診，其母謂家境貧窮，經月來醫治已罄其所有，淚隨聲下，余乃爲慈母愛女之心，溢於言表，不計復診醫藥費，一星期後，其母挈之再來複診，患處已痊癒八九，則已能步行矣，可照常食睡遊戲，當再給以藥物，囑善爲調理，以竟全功，彼倆感激至淚盈於眶，農曆除夕，母女携鮮菓一筐，歡然來謝，並惠玉照一幀，以留紀念，所以本人上星期曾談及皮膚病若治不得法，往往變爲頑症，貽誤終身。

白蝕 即白癜風

肌膚發生白斑日漸擴大延及首面眉髮皆白，患此者施用本劑絕對有效在民國卅五年已得國內之首都中央醫院採用臨床實驗，認爲確屬有效有該院主任醫師發給書面證明及國內外無數患者治愈之大批謝函可供檢閱。

鵝掌瘋

鵝掌瘋灰指甲，雖然頑固，討厭，不雅，不必担心，速來診治，兩三星期內，即可完全改觀，兼能癒後永不復發。

歐威廉以根治白蝕驚掌瘋一切皮膚病而享譽國際廿六年
外埠購藥自療同一功效
白蝕鵝掌瘋說明書備索
歐威廉寓灣仔波斯富街二十號三樓近紐約戲院
早十時至晚六時候診。電話772015

灰甲頑癬 新特效藥
「康盾」擦治手腳癬任何怪癬均能治愈「甲福」根治灰甲厚甲爛甲解症一支除根
永春堂大道中一零五汕頭藥行德輔道西19天上人藥行上海街94
說明書電話445640即寄

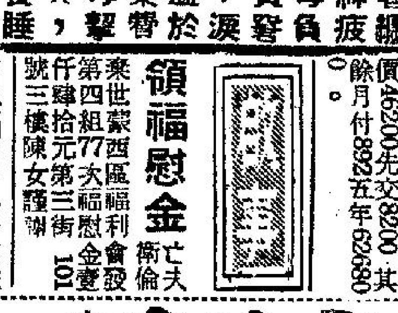

總行：電話455017先施公司二樓北角皇都戲院大廈4號商場香港雲櫃總滙皇后大道西425號T香港雲櫃總滙銅鑼灣恩平道54號香港雲櫃總滙九龍彌敦道242號立信大廈二樓664770荔枝角道石硤尾街2E荃灣沙咀道212號友邦電器行元朗大馬路83號與錦田大馬路11號大元公司

非凡牌衣車
此乃唯一超萬能電動非凡牌衣車所能車厚靴薄皮（尼龍木衣車前倒後補爛縫邊及自動門鈕等 車頭配有車頭燈等價格廉宜號爲家庭大衆恩物每部連摩打僅售951元可分期付款

領福慰金
第二組142次福慰金來養蒙西區福利會發壹仟肆拾元第四街33號宋錦雄謹謝

領福慰金
第四組77次福慰金來世蒙西區福利會發仟肆拾元第三街101號陳女士謹謝

大單邊樓
福華街26號大單邊四樓兩廳五房交吉有升降機照價特平實四萬五仟六佰元電話800818洽

文華樓
佐頓道建至五樓入伙快單邊實用750呎每呎61元價46200先交8200其餘月付892五年62880

工商晚報 分類廣告
銷費廉 效力大 收費廉
每段大字四個 小字四十 每天一元 上期收費 下所不扣
凡涉及法律性廣告，請携同身份證來本報辦理刊登手續。
洽刊處
㊀香港灣仔分域街十八號本報營業部 電話：七七三二〇七號
㊁彌敦道七五六號R地下 邵東學 戲院側近太子道口 電話：八〇九六五八號
㊂油麻地上海街三零九號老實公司 電話：八四三七三六
㊃元朗康莊市場縣富街六號 仁愛診所 電話：三七六

許仁補腎丸
主治男子虧弱
先天不足 後天失調
頭暈目眩 記憶減退
腰酸背痛 發育不全
體虛氣弱 未老先衰
諸虛百損 有心無力
夜夢遺精 手腳麻痺
尿後反滴 小便太多
創伐過度 丹田無火
許仁醫館 尖沙咀金巴利道11號 電話663025
名醫妙藥 廣州許仁醫院院長創製 補腎藥王 各處藥房均有代售

龍虎風濕丹
多年一服立驗，萬人服過者同聲讚好，德輔道中四四號，玉器市場二樓，專售處馬灣廣安大藥房，笑伊華水巷何藥行，長洲華安代理
保濟丸內服止瀉痛，制風痛，時制刺痛，劇腰腿風濕，車痛骨痛，偏廢四肢，不見功效，藥不離口

刊登廣告 請電二弍一六零洽

金鼎關河

新提刀人著　鳳子插圖

第六回：雍正帝毒若蜂針　三太子身投羅網

今日提要：年少有爲乾隆嗣位　功成身退女俠圖南

（七八六）

上文因果　上文講到大學士張廷玉，并王公顧命大臣，商議雍正被刺後大事，命木匠用檀木彫刻一人頭，賞五百銀子，命他歸老。又派人去取雍正秘匱，存在正大光明殿後之金匱，啓開有密詔嗣皇爲弘曆。遂迎來告以雍正已亡，登基後成服，即乾隆皇帝，年二十五。

乾隆帝登基後，一面安葬雍正，一面立刻爲他死去之父皇改革了不少的事情。康熙的皇長子因在咸安宮未死，立刻釋放了。皇十四子，也就是雍正奪他的皇帝位的，原因在康熙陵墓，也給他釋放。而死了的那兩位阿其那，塞思黑，即皇八子與九子，下旨取銷這豬狗之稱呼，并追復原來的爵位。所以在乾隆即位時，很有不少的善政，因爲二十五歲的天子，正當年富力強，所以乾隆的前一半時期，政治不但比美康熙，在用人方面，甚且過之。這且不言，且說張廷玉大學士這天，奉旨在養心殿單獨召見，乾隆帝摒除了太監，問他道：「先帝駕崩時，有人說大有可疑之處，你也曾有所聞否？」張廷玉磕頭道：「臣始終參與其事，十一月二十一日夜起病，二十二整天未起床，太醫用藥處方，及至龍馭上賓之後，臣向王爺們提起，王爺們說，大行皇帝之皇子只有萬歲與現今之五王爺，衆議原已定了聖上，再去取金匱也和臣等一樣的。其餘并無破綻。」乾隆忽然問道：「那木匠雕檀木之聖像，現在何處。」張廷玉大驚磕頭哭道：「求聖上放心，不必再追究了。」乾隆見他這個樣子，已知道傳言不誤了，便問道：「失踪之貴人與其母親，焉能不再追問，朕還成個什麼孝子。」張廷玉磕頭道：「似這樣便會有後患。聞說查出園子西北角牆，有人跳了出去，而且查出是兩人。那貴人乃是有心入宮來的，已查出爲呂留良被抄家時，收入來後宮之女侍，先在玉妃那裡伺候，先帝見了便召寵了，至今還不到半年呢。那女子自稱姓羅，并有一母親隨衆收入宮來的。」說完磕頭，乾隆已經明白了此中隱諱，便不再追問，只說道：「下去吧。」此後便進入到了乾隆朝，但雍正在作爲一個皇帝而論，則的確精力過人，無人能及，勤政愛民四個字，當之而無愧。只是對待自己的兄弟太殘酷，對待文字獄和不喜的臣子，也十分過份，用心極狠，所以終於不得好死。他死的日子，無論如何，是在十一月二十日丁亥至十遲應該是二十日的早晨，即戊子日。清史稿經手寫這段的人，却偏偏要寫成二十三日己丑，有意推後三天，說二十一日起病不適。其實雍正帝在此以前，從未生病過，五十九歲，仍精力過人，可見清朝朝廷對他的死，有避諱之處。再說呂四娘這時報了仇，住在村中過了七天，方才扮了個村姑，同着乳母，進京城來，探消息。她們兩個騎了小毛驢，一直來到東四牌樓，張先生開的東月堂參茸店來。這時張先生經過了十多年，已經快七十歲了。呂四娘在劍俠中，原是有名的北方女俠余三奶奶的徒弟。還余三奶奶也是暗中保護朱三太子張先生的一支大勢力，住在京南的石家莊，一年入京三次，和張先生見面。在呂四娘做徒弟之時，一同到過張先生的舖中。現在呂四娘同乳母特來拜望張先生，張先生還以爲余三奶有何傳話。呂四娘這年十八了，先生認了一認，才認出她來，欣然迎她兩個進入內院，笑道：「三年不見了，令師去了察哈爾，也有半年未見了。」呂四娘客氣了幾句，黯然道：「今日特同乳母來向先生辭行，要搬回浙江去了。」張先生驚問道：「爲何搬返江南，姑娘不是負責北方的麼。」呂四娘道：「敝師還幾日該回京了，晚輩在北方的事已了了。」張先生忽然有所悟，低聲問道：「近來的大事，就是已了之事麼。」呂四娘含淚點頭道：「承先生庇蔭，已經辦完了。爲了暫時避開，決定等師父返來後，去南邊掃祖墓。先生也不宜再在京住了，雖然時常來往南北，還是以住到外省去爲宜。」張先生道：「這次去高麗，有八個月之久，回來才兩個月。以後爲了方便出海，還擬去山東濟南。也須候令師返京，當面請教。王昌明老師父，日前起了一課，問今後之休咎，說這位新皇帝福氣大得很，比上兩代更厲害哩，說不定會在位比康熙更長，只是這話難信。」正是：

先天易數　非常靈驗

小城怪客

張續良譯

「海特斯，」他的聲音已轉爲比較溫和：「出來吧！克利斯多夫·海特斯。」

他已經完全知道了。他已經知道了我是誰。經過爆炸受傷，從頭至腳都已整容過的我竟瞞騙不過他的眼睛。

「你怎麼會猜出來的？」我沉重地問他。

「從你的右眼，」他說：「這就是把你的真面目暴露出來的地方，我記得曾經聽說過你的眼睛受到了槍傷。我不知道那是否真的。但是當我在屋裡看到你時，我證實了一點不錯。所以我才決定非安全進行這件事不可。」

我說：「你意圖殺了我，是不是？」

「不錯。因爲你曾經被認爲是失踪了的。但是你的忽然再次出現，破壞了我的計劃。海特斯，我覺得很奇怪，究竟你是怎麼一回事的？」他開始再次移動。

「我被俘虜去了，」我說：「後來我們觸着了地雷，我受了傷被送進了醫院，一晚便是兩年。在這期間內，我的甚麼記憶都已失去；但最後我才逐漸恢復，我趕緊寫了一封信給我的太太。誰知道那信原件退回，下面蓋有一個圖章，說是地址不明。」

「不錯，」他說：「當你被以爲他失踪後，她便離開了這裏。」

「但是却被你找到了她。」

「不錯，自從你的叔叔死後，我立刻便跑去看她，當時她止在芝加哥，因爲你從來沒有對她提起過你有一個叔叔的事，所以當她聽到她將可以承受到這麼巨大的一筆遺產時，她當然是驚異萬分的。」

「一份巨大的遺產，」我說：「但是你自始終沒有讓她可以得到那份遺產的念頭。」

「是的，我的朋友。她簡直年輕到一點也沒有處理那筆遺產的經驗。」

「所以你便找到這個棕髮的女人，想魚目混珠以她來代替了我的太太，兩人瓜分了我的遺產。」

「你猜得一點不錯，」他小心地說：「告訴我，海特斯，爲什麼陸軍當局一直沒有和你的叔叔取得聯絡？」

「因爲我從來沒有提到過我叔叔的事，」我俯伏在地上，朝車頭爬去，有一絲月光照到了那裡。我說：「我一直沒有想起過我的叔叔，直到幾天以前，我忽然在一份報紙上看到一個消息，說是有一間紐約的大公司已決定購買下克利斯多夫·海特斯太太那間海特斯工廠，這才把我帶到了這兒。我本來是預備扮成一個外來的人，進行調查這件事的。」

我的手指在我說着話時，也同時地忙碌起來。我把轉輪打開，取出了那最後的一粒子彈，放到左手心裡。

「這就是爲什麼你潛進她房間的理由？」

我繼續下去說：「我要找尋那條我送給我太太的翡翠頸鍊以及其他的東西。」

阿爾頓又大笑起來。「正如我所猜想的一般，」他說：「因爲現在我移於佈置了這個局面。我準備殺了她之後再殺了你，然後把你的槍放回你的手裡，使人看來那是一樁打劫不遂的事件。」

「但是爲什麼你也把那女人殺掉了？」我問。

「因爲，朋友，上星期我們已經秘密結了婚；但現在我却要獨佔那份巨大的產業。你說這手法不是很乾淨嗎？」（八）

淮陰侯

秦漢春秋第二部　南宮搏著

變化

一種無形的力量壓迫着她，使她覺得呼吸困難，但是，她又清楚，此時祇有忍耐。她暗暗調勻了呼吸：

「大王，臣妾爲大將所俘——」

「我知道，我問你熟悉他？」

「臣妾並未侍奉大將；」她有着鬱怒，聲調終於生澀了：「當時，大將居於魏宮，臣妾合爲奴婢，不久，大將獻俘，臣妾就來到滎陽——」

「媽媽的，滎陽讓項羽佔了去！」劉邦低罵着，忽然仰起頭，直視着薄姬問：「你看，韓信會不會反？」

薄姬一凜，意識到問題的嚴重性，她對外界的情勢，所知不多，她也深知自己的發言沒有力量，不過，在感情上，她總要盡自己的心力以助韓信的，因此，她改變了閃避的態度，直率地說：

「大王，就臣妾在平陽與大將相處之時觀察，大將忠於大王，必無貳心，當時，聽人說，大將將一切好的，都留下以奉大王。」

劉邦忽然咧開嘴，像鴨子地笑了起來。薄姬惶惑地看着他，不解漢王的笑包含些甚麼義在。

「是啊，他將好的留給我，一些不錯！——呵呵，連你也在內。」劉邦以無可捉摸的神情說出；剛才，他似乎是充滿了假意的，現在，他看去很輕佻。

薄姬不安了，惴惴地叫了一聲大王。

於是，劉邦拍拍膝蓋，又發出一陣笑，薄姬蹲下身，爲大王抹乾雙足（劉邦通常以拍膝蓋表示洗足的終了。）此時，她滿腹疑雲，但又不敢詢問。

「韓信不會反的，他和我有生死交情；」劉邦舉腳一撩薄姬的胸前，期期地笑着說：「我試試你，呵——薄姬，我一直以爲你和韓信很好……」

「大王；」她心中感到寒冷，強作鎮定：「我敬仰大將，所謂好，祇此而已，至於大將對我，大約不是很好的吧，如果很好，我的身份或者不如今日。」

「有道理，有道理！」劉邦又笑着：「你的智慧很高。」

薄姬迷茫地笑着，她有憂慮，現在，她完全明白了漢王對韓信的用心。她想，她禱望：「韓信，你若有力量，自立爲王吧，否則，你將會一無所有。」

這是一個屬於旁人的女子對韓信底關心。

在楚國，也有一個身屬旁人的女子關切着韓信。

×　×

那是相姬。

相姬，在坎坷中，且叔死了，她被楚國一名騎將接收，又成爲一個男人的妻子。（一五四）

恩怨情天

盧森保

十四

賀芝蘭心裡充滿了矛盾，她想向陳晉保探詢這件血衣的來源，又不敢出口。放在心中，這件事情簡直使她日夜不安。第二天，她買了許多份報紙回家，希望在社會新聞中可以找到這件事的蛛絲馬跡。報紙上刊着打打殺殺的新聞很多，但是對於這樣一件仇殺的新聞却不見。

她十分困惑。

日子一天又一天的過去：直到陳晉保那一天參加了宋明山爲他特別設下的小酌宴會。這一次的小酌祇有四個人，那是陳晉保、賀芝蘭、宋明山、鄭冰如夫婦二對。

這一次小聚地點是香港仔的海鮮艇，實際上的發起人却還是賀芝蘭，她實在不希望宋明山與陳晉保之深交惡，所以由宋明山出面邀他吃一次飯，聯絡一下感情。

陳晉保竟是如此爽脆地答應下來，帶着賀芝蘭是高高興興地到來。賓主入席之後，宋明山與鄭冰如倒反而有點侷促，誰知陳晉保却豪爽地先舉起杯來：

「我們眞是難得在一起相聚的老朋友了，請喝一杯。」

宋明山一看他這番光景，反覺得自己的不夠豁達，忙也舉杯：「來，應該是我先敬晉保哥一杯。」

二個婦人一看自己的丈夫却這麼磊落豪放，不由都高興地舉起杯來要喝。

「等一等，」陳晉保舉着杯，却又半眞半假地向宋明山道：「我內人對我說，說我與明翁之間有什麼不開心的事，這眞使我詫異，我們是二十年的生死之交了，有什麼不開心的事都可以明言，我小弟有什麼對不起明翁之處，也要請你包涵包涵——」

宋明山聽他一發言，稍爲一怔，及至聽完他這句話，就呵呵大笑起來：「那裡話，那裡的話，晉保哥眞愛說笑話，我們不要說，彼此無芥蒂，即使有什麼小小誤會，也可以藉這一杯酒一筆勾消的。晉保兄嫂二位，我說得對嗎？」

「當然，我這人從來不和什麼人記這些小仇小恨的。眞要我陳晉保恨了的話，我就殺了他——」

他說「殺」字時，竟是那麼輕描淡寫，可是聽在賀芝蘭的耳朵裡，却是全身一凜。

陳晉保的話一直說了下去：「我們相好的，却去記得這些細碎的事情幹什麼？我們喝一杯。」說完話，他一仰脖子，就把杯中酒一飲而盡。宋明山也就把自己杯中的酒乾了。

二婦人陪着喝了一點，陳晉保一定要她們也喝了這杯，賀芝蘭是能喝幾杯的，聽了丈夫的話，也就乾了，祇是鄭冰如皺着眉，可是却經不起陳晉保的催促，勉勉強強地把杯中酒喝完。（一五四）

豪士相

陳再思著

老冷這一問，將老馬與老吳提醒了，二人也忙嚷道：「快說，快說，究竟買那匹馬？」老李聽了，慢慢伸了個懶腰，又打了一輪呵欠，隨後又噴了一陣烟，使烟霧在空中，吐成了一連串的小圓圈，望望老冷，又望望老馬和老吳，冷然笑道：「諸公要聽準確的貼士，這也容易，只是諸公要贏錢，我也要贏錢，我帮助大家，大家可否也應帮助我呢？」大家滿口答道：「當然，當然，朋友互相帮助，最是應該不過，快說，老李，你需要甚麼，我們一定盡力帮你忙。」老李一聽，叫道：「很好，我就明白對你們說了吧。我方才說過，買靚女我只贏了一百元，但爲了保持這條貼士來路，我謊說贏了一千多，誰知那位太太又向我要了兩千元，給我輸了，我今天總共只帶這麼些錢，這樣一來，使我現在有了準確的貼士，却望翻本機會了。所以我現在帮助諸公贏大錢，諸公也要帮助我翻本，不知大家以爲如何？」三人一聽，面面相覷，你看我，我看你，半晌着不得聲，最後，還是老馬說話道：「李兄，你的貼士，據你說來，是一贏一輸，究竟可靠不可靠，是各位二分之一的機會，不過既承老兄盛意來找我們，又爲了帮你維持這條貼士來路，我們願意互相帮助，我這麼先送你五十元，再看冷、吳二兄如何？」老冷老吳，也接口道：「好，好，我們也各送五十元吧。」說着，各人拿出了五十元來，送給了老李，老李接過錢，苦笑道：「錢、錢，許多好事都由你起，你眞是少不得的東西，好吧，就替我翻本吧。」老李把錢帶好了，才低聲說道：「據她說尾場的密底算盤，郭子猷今天要殺，各位集中全力下注吧。」話一說完，對衆人擺了擺手，說道：「我先上樓喝杯咖啡，吃點東西，我實在餓極了，有點支持不住了。回頭見。」一面說，一面擠出去，一步一步上樓走了。這裡大家又交頭接耳了一陣，老馬看着手錶，驚道：「糟了，我們的再來一次，怕買不成了，只有五分鐘了。」老吳催道：「快去，快去，到那個的窗口，還有希望，再遲就不成了。」於是老馬飛也似的跑去，擠到窗口，剛剛買好，電鐘係響了。這一場，總算專家的意見不錯，再來一次果然出了個頭馬，獨贏票又分了卅多元，大家又三百兩百的贏了不少。老冷稍稍恢復了對老吳的信仰，說道：「我看老李那位騎師太太座的貼士，未必有我們的專家靈，這一場要是大家都買點，豈不贏了大錢，還要靠什麼騎師太太！未買馬先倒付出了五十元，這眞是從那兒說起？」老馬笑道：「你又要牢騷了，賭錢不贏就輸，出五十元貼士費是少意思，如果因此贏了五千五百，你豈不又覺得太便利了麼？」（一〇〇）

戰爭與戰士

格蘭爵著　林荷苓譯

四十九：猶如地震一般

朱古的吉普早已開動；然後，白蘭度聽的依班太也在扳動這輛M二十型坦克的扳手了。

偵察車的六個大輪盤就在漕濕的公路上隆隆駛過。天氣晴朗，陽光明媚。兩邊是一座大森林，又深又黑。白蘭度站在坦克車的炮位邊，被大風吹得眼睛都流了淚水。他俯下身子，在依班太的鋼盔上打了兩下。

「現在的速率怎樣了，依班太，」他問。

依班太察看一下速率錶，答：「大概三十五哩左右。」

白蘭度暗忖：「再過幾哩，就可以抵達順德仙了，我希望他們不要在這個森林中陷于混亂狀態。」

白蘭度可以看見史東普，在他右側，坐在吉普車內，一手持着輕機關的鎗柄。朱古坐在他旁邊，彷彿心不在焉似的，起來，模樣像極了一隻哈吧狗。

「願上帝保佑他們，願上帝保佑他們，願上帝在這個時候保佑所有的哈吧狗，因爲他們不知道將會進入一個怎樣可怕的殘酷場面。」

白蘭度一邊祈禱；一邊撕開那張軍用地圖。現在，他們已經進入那個用紅筆圈出來的圈子裡了。在這個地區，森林會比較疏一些的，他們的右側，山坡較陡，前邊的公路長長的側向右邊。於是，白蘭度又拿起講話器！

「史東，」白蘭度說，「小心駕駛，你不能在這條公路上有所表現的。」

「是的，上尉，收線了。」史東說。

「喂！能幹的糖第七，這是能幹的糖第二，請通話，」白蘭度對反坦克炮說。

「這是能幹的糖第七，」麥基軍曹說：「請講吧。」

「這是能幹的糖第二，請注意峽谷兩翼的炮火。」

「知道了。」

白蘭度看看腕錶，九點零六分。

公路的路面鋪滿了油質，半弧形，側向峽谷的右邊。德軍第一枚八十八厘炮彈掉落了，落在極近的地區，事先並無嘯聲。這枚炮彈落在史東的吉普與白蘭度的偵察車之間。白蘭度緊張極了，週身發冷，彷彿浸在冰水裡一般，整個山坡，猶如地震一般，猛烈地震動着。

騰然之間，白蘭度的思想陷于眞空了。再一次，他提起那架講話器。

「麥基，」他對反坦克砲邊的麥基說：「那邊就是你的目標了，就在峽谷那邊。」

然後轉向拉爾：「喂，拉爾，給那些傢伙一些厲害看看。」接着，那拿五十口徑的大炮就怒吼起來了！（四九）

晚香

龍鳳配

江陵

十九、取消婚約

鄭淑貞歇了一會，她又注視着面前的空間，似乎在她的面前，有了什麼物象似的，她幽幽的說：

「國英眞是一個深情重義的男子，他遭受到我的冷落與無禮的態度，非但沒有一句怨憤的話，反而曲意奉承，而且極表關切。於是我的父親在室外大聲叫我開門，而且到客廳上坐。

「我知道父親是不願令國英過於難堪。我也不忍心再難爲他了。不過當我打開浴室的門，連眼睛也不向國英望一眼，便一直走到客廳裡去。國英緊隨我的身後，一面走，一面說：『淑貞，你是太激動了！而且你一定很難過。是一件非常重大的事情麼？你爲什麼不告訴我呢？難道你不再信任了麼？不過，淑貞，我並不一定要你講你的事，假如你現在不想說話，那麼，我就坐在另一邊。你只當作沒有我這個人好了。』他說完，仔細看着我的臉色，看見我眞的沒有說話的意思，他果然靜靜地退到客廳的另一角，遠遠的坐在那裡。

「我緊閉嘴巴，像一尊石像似的坐在沙發上，我想：我應該怎樣把這件事的始末說得清楚，讓他一聽就明白？我知道我自己的個性暴烈得很，我不能委婉地把他父親所做的事說出來，而又絕不傷害到他的自尊的。

「忽然爸爸問國英道：『國英，我問你，你和你的父親常在一起的嗎？』

「國英答道：『不！我們見面的時間不多，父親應酬多，早上起床很晚，晚上回來也遲，而我却老是愛往外跑，所以在他身邊的時間就少了。』

「『那就怪不得你了。』父親歎口氣道：『淑貞，我看你應該將敵我兩字分清，不要太難爲他！』

「我仍是不响。而國英却忽的一聲從角落裡跑到我身邊，緊張地說：『告訴我，是我的父親做了甚麼事麼？』

「我搖搖頭。沒有答覆他的問話。但我却提出另一件事來。我說：『國英，從此以後，我們不要再談婚嫁了。』

「『爲甚麼？』國英大聲問。我的手臂突然感到痛楚，原來他的雙手緊緊的抓着我。我掙扎了一下，他的力小了，但仍沒有放開。我便平靜非常地說：

「『因爲我的父親欠了別人許多債項，他一個人還不了，我寧願一輩子陪着他，帮他還清了債務。』這時，我完全沒有望國英，但我聽到他輕輕地呼了一口氣，說：『唉！我還以爲是甚麼大事，原來如此。淑貞，你要爲父親還錢，我不反對。不過你不應該和我取消婚約。因爲我們結合之後，不但你一樣可以爲父親還債，而我也可助你一臂之力！兩個人比一個人的力量強，但三個人不是比兩個人的力量更大嗎？』他的音調很興奮，聽來太令人感動了。（十九）

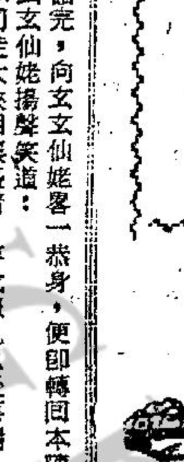

霹靂薔薇

諸葛青雲著

五十五，終南大戰

仲孫飛瓊所繡「名利浮雲」四字，筆畫本已不少，但她並未避難就易地運用草書行書，反而寫的是鐵線篆字！班碧玉所繡花邊，則不僅整整齊齊地，每邊繡了雙錢，並在四角之上，添了四朵小小梅花！

這樣一來，恰好功力悉敵，無法分出絲毫軒輊？

仲孫飛瓊與班碧玉含笑一禮，各歸本陣！

「太白峯」與「崑崙」羣雄，立即起了一種異口同聲的紛紛議論。

一般人物所議論的祇是仲孫飛瓊與班碧玉究竟誰的功力稍勝？但「八荒妖王」軒轅烈與仲孫飛瓊，前因見對方愛女愛徒功力如此精深，暗暗加深了心中的警惕意念！

「九首飛鵬」威大招側顧鐵冠道長，蹙眉低聲說道：

「一連三陣，勝負未分，我們這次應由何人出手？」

鐵冠道長濃眉雙蹙，站起身形說道：

「軒轅法王方面，業已助陣兩場，這次且由我出手一試！」

「九首飛鵬」威大招道：

「掌門人小心，對方善者不來，凡是在這「太白峯」頂之人，全是出類好手！」

鐵冠道長點頭冷笑，緩步走入場中，目光一掃四週，微然發話道：

「貧道鐵冠，忝爲「崑崙派」副掌門人，那一位下場？賜教一陣！」

鐵冠道長這一發話叫陣，羣俠之中，便有兩位絕代奇俠，應聲而立！

一位是「峨嵋」掌門玄玄仙姥，另外一位則是「龍飛劍客」司徒畏！

玄玄仙姥意欲出場之故，是要報鐵冠道長率衆偷襲「峨嵋」「坤靈道院」之恨！

「龍飛劍客」司徒畏則欲藉實鐵冠道長，殘害師伯「慈心羽士」賓三白及使「點蒼」一派，道統中絕之罪！

這兩位武林奇俠，不約而同地，同時起立，同時飄身，也同時進場內！

鐵冠道長一陣厲聲狂笑，軒眉問道：

「想不到你們這等看得起貧道？來來來，請亮兵刃，我要獨戰雙雄！」

「峨嵋」掌門玄玄仙姥眉頭微蹙，向「龍飛劍客」司徒畏含笑說道：

「司徒大俠，我們怎的如此湊巧？是你讓我一陣？還是我讓你一陣？」

司徒畏目光一注鐵冠道長，微嘆說道：

「仙姥尋他，是要報率衆偷襲，火焚「坤靈道院」之仇！司徒畏係要問他殘害師叔賓三白，及擅與「祈連」合併，中絕「點蒼」道統，爲禍江湖之罪！兩者相衡，雖然輕重難分，但司徒畏寧願讓仙姥先行報復，以成全仙姥的復仇大願！」

話完，向玄玄仙姥客一恭身，便即轉回本陣！

玄玄仙姥揚聲笑道：

「司徒大俠相讓盛情，容我報仇以後再謝！」

鐵冠道長探手肩頭，拔出了青鋼長劍，橫在手中，厲聲叱道：

「老婆子不要過份驕狂，憑你那點能爲，想報火焚『峨嵋』之仇，簡直是痴心妄想！」

玄玄仙姥深知不必再向鐵冠道長這等人物，談甚武林道義，遂也面含秋霜，拔劍在手！

雙方均是一派掌門身份，也均是當世之中的用劍名家，既惜盛名，又蘊憤，自然誰也不敢疏忽輕敵地心神稍懈！

鐵冠道長橫劍當胸，玄玄仙姥則舉劍斜指左方，兩人全神凝注，對方尺遠，相距四五步，緩步繞了三匝！

天網

穆穆著

一三二：一石二鳥

王婕以「違天不祥」作爲放過杜平的理由，自然馬上被王原拒絕，他手一擺，向王婕喝道：「讓開，別再有救杜平的念頭。我殺他，不只是爲了我自己的安全，對你們夫婦，亦是安全的。須知杜平能活着回去，必把事情對陳老探長和盤托出；陳老探長偵騎四出時，我們又那裡有安身之所！」王原的話雖有理由，王婕仍是反對，說道：「王原，不論怎樣，你都不能殺杜平的，須知懸崖墜車而仍可以生還，是不尋常的事。況且，杜平是個好人，我們放了他，他未必就會做不利於我們的事。」

王婕一再反對，王原自然大怒，照他本性，不殺王婕便是一宗奇事；只是，他知顧大統對王婕仍念夫婦之情，便不得不強自忍耐。不過：他忍耐亦沒有辦法。因爲王婕仍拼命攔住去路，他好幾次要衝過去殺杜平，都給王婕攔阻着。在連次被攔阻之後，王原終於無法忍耐了。他雙掌一拍，怒道：「王婕，你這樣做，是違反了彼此聯合的本意。我們聯手之初，一直都在決定，事情告一段落便殺杜平。現在事情告一段落了，是殺杜平的時候，你強力阻止，結果只有迫我翻臉無情而已！」

王原提到要翻臉，王婕仍不示弱，罵道：「王原，你翻臉，難道我也會怕你不成嗎？」

王婕不惜翻臉，王原盛怒之下，王原行動了。他往後一躍，退到一塊大石之後，把手槍拔出。王婕以爲他拔槍殺自己，馬上往橫疾躍，要找一塊大石伏下來躲避。可是，他一躍之後，禁不住大爲驚急，原來那時候王原的手槍，並不是對她取準而是對顧大統取準。

這便是王原一石二鳥的辦法。因爲王原知道，殺王婕，顧大統必然來攻；他認眞要顧忌的人物，不是王婕而是顧大統，他和顧大統的手槍都只有僅餘的一顆子彈，心裡一狠，便決意殺顧大統，殺顧大統之後便不只不怕王婕，同時更可以把顧大統手槍的一顆子彈要了過來。這麼樣，能殺顧大統，等於能殺王婕，一石二鳥，王原這一手來得極狠，亦極聰明了。

清楚王原殺顧大統的一石二鳥辦法之後，王婕大爲驚慌，急的翻身撲前要去奪王原的手槍，同時大叫道：「老顧，快備戰，王原要殺你！」她叫聲未止，槍響了。

那槍聲，一共兩响，碎碎的差不多在同一時間發放。那便是王原放槍要殺顧大統，顧大統亦拔槍去對付王原。可是，在這碎碎槍聲之下，中槍倒在地上的並不是顧大統，也不是王原，竟是王婕。那便是雙方發槍之際，王婕撲去奪槍，身子在王原和顧大統中間，雙方都想不到王婕情形是這樣，於是兩顆子彈都擊中了王婕。

富士製鐵株式會社最新產品
富士牌
F.F.型 鋼軌鐵桿（PANZERMASTS）
1. 貯藏方便
2. 運送輕便
3. 工作簡易
4. 保養容易
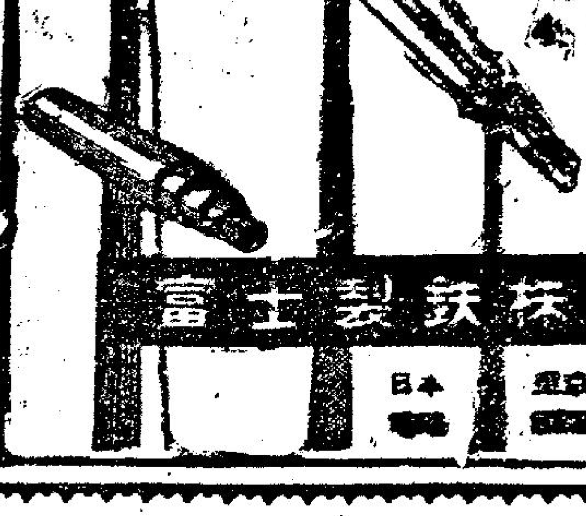
富士製鐵株式會社
日本東京 日本橋 江戶橋
TOKYO

樂聲·新聲　今天獻映　愛慾情潮
新華·豪華　今天獻映·華納皇牌
利舞台·樂宮　今四場放映　艾智里　獅谷神力王
東城　今天續映　巧脫樊籠飛彩鳳
皇后·麗聲·皇都　好吧！閉　"O.S.S. 117"　特務一一七

百樂門　東方　麗斯
今天獻映　怒海　沉屍
即日雙料娛樂　械劫　銷金窩
最後今天四場　武士妖魔

工商日報
資格夠老
消息快確
言論公道
出紙多張
只賣一毫
銷流普遍
雄視港島
一紙風行
有目共睹
刊登廣告
收效尤高

工商日報 晚報同啓

廣告客戶注意
本報增設元朗代收廣告處
本報爲便利新界民衆，刊登廣告，特在新界元朗增設代收廣告處，地址爲元朗康莊市場壽富街六號仁愛診所，電話爲（三七六）號，辦公時間爲上午八時至十一時，下午二時至六時，同時在九龍設兩代收廣告處，一爲彌敦道七五六號B地下即東樂戲院側近太子道口（電話八〇九六五八四三七三六號，辦公時間每日下午一時至六時。一爲油蔴地上海街三一九號老實公司電話爲八四三七三六號，辦公時間每日爲上午十時至下午一時，下午二時至六時。

三樓近紐約戲院　早十時至晚六時候診。電話772015
汕頭藥行德輔道西19　天上人藥行上海街94　說明書電話445640即寄
一六零洽

公務員加薪案 官方已証實
可能由下月一日起實施 自去年四月起補薪無望

【本報訊】港府公務員加薪，政府公佈，予以証實。新聞處發言人答覆本報詢問時稱：有關公務員加薪方案已擬定，但須經過若干步驟後，才能付諸實施，調整薪金之具體辦法及數字，目前尚未能宣佈。

據悉：政府已經根據一九六〇年以來，有關生活費用上漲的有限資料，檢討公務人員之一般薪給水平（即除「薪給表一」所載之工人及技工以外之等級，因此等工人與技工之工資已於去年增加）。有關增薪之若干建議已經擬定，以便與主要之公務員職工會進行討論。有關建議詳情，在未經過此種洽商，及提交財政委員會審查之前，不能予以披露。

據傳此次公務員加薪，將根據各級公務員目前薪金之高低而遞增，可能低薪者加薪比率較高，高薪者比率較低，有增加百分之四、百分之六、百分之十一等數級。據說，建議中之方案如實施，可能由今年四月一日起計算，傳說已久的從去年四月份起補薪，恐難成事實。

新任港督戴麟趾在澳洲稱 中共可能使香港 仍維持公開地位
將來是否接收認爲無保証

【澳洲布利斯班十九日美聯社電】即將上任之香港新總督戴麟趾爵士於星期四日稱：渠相信中共將來是否要接收香港，是無保証的。

戴麟趾爵士取道此間前往香港，渠將於本年四月十四日在香港宣誓就任港督。渠以前爲英屬西太平洋屬地之高級專員，其專署設於荷尼亞拉。戴麟趾爵士對記者稱：中共可能寧願使香港維持其公開港口之地位，雖則中共有可能「接收」香港，但渠相信香港「使人難以置信之發展」仍會繼續下去。

【本報訊】新任港督兼本港三軍總司令戴麟趾爵士伉儷，最近已由澳洲乘輪來港，預定下月十四日可抵港履新。

現任港督柏立基爵士定下月一日離港，在戴麟趾未抵港視事前，一切職務暫交由輔政司戴斯德出任署督。戴爵士已於本月十七日偕夫人由澳洲乘搭渣華輪船公司所屬之芝利華號客輪來港，戴麟趾爵士伉儷途經澳洲時，曾在雪梨稍事逗留，在前後五天期間，酬酢頻繁，其中最重大之一次酬酢爲應邀參加香港駐澳洲商務專員文恪夫婦之歡宴。

兩名洋老千抵港 銀行界緊急戒備

【本報訊】兩名洋老千「襲港」，本港銀行界得到情報，正緊急「戒備」中。

據說：這兩名千用五鎊之微，騙取了總額五萬零五鎊的存摺，到各地「靠滾」？

上項消息，已在本港銀行界廣泛傳出，據悉，他們來自澳洲，本月初經曼谷乘飛機來港，在離澳洲之前，兩人在某大銀行悉尼分行開立一存摺戶，存款餘額僅有五鎊，隨即另存一張本人開出、令別家銀行付款的五萬鎊空頭支票，囑澳洲某大銀行悉尼分行代收，存摺上乃經銀行登入一筆五萬鎊之收項，使其結餘額達到五萬零五鎊，結果，其五萬鎊之空頭支票，遭付款銀行退票，表面理由是「出票人支付」，但經某大銀行查悉所知，乃是「無欵應支」。但此老千已告失蹤，而其所持某大銀行之存摺上，仍有五萬零五鎊之巨額數目，實際是存結五鎊。他們利用其手上「皇牌」到處撞騙。第一砲竟誘使航空公司，相信其擁有巨額存款，而接受其開出之空頭支票售出兩張飛機客票，經泰國來港。

這二名老千在港以瀾緯遊客身份，活躍商場，並在某外商銀行出現過。此外商銀行發現疑實後，即進行調查，並通知全港銀行小心提防。

又悉，此兩名老千還持有國際駕車執照兩張。

灣仔一士多爲騙徒騙貨物一批

【本報訊】一名狡黠騙徒，利用兩家店號相稔，從中「滾」去洋酒香煙一批，值三百餘元。

被騙商號，是灣仔大道東四十四號地下赤記洋酒士多。據說，該店老闆，昨午一時餘，收到一個電話，對方自稱志華建築公司，要買三星拔蘭地酒十支，駱駝烟、好彩烟各五條，皇冠牌廁紙一打，吩附老闆將上開物品紐好，以備送雜之用，馬上來取，老闆因與該建築公司，素有賬目來往，不虞有詐，連忙叫伙記將一應物品準備好。

二十分鐘後，即見一名年約二十餘歲，身穿飛機恤西裝背年，到來取貨，作匆忙狀，催促伙記將訂下物品，送進一輛的士中。老闆問他付錢，他叫開單去志華收賬，隨即登上的士，絕塵而去。

事後，老闆開列清單，派伙記到志華收數，該公司表示并無其事其人。這才知道受騙，報警要求追查。

出口商會呷醋 無代表參加棉業諮詢會

【本報訊】香港出口商會代主席鐘士稱，在棉業諮詢會中，該會並未獲邀適當之代表。渠希望此種「不規則」之情況，不久會更改。鐘士昨在年會中稱，香港去年之經濟情形良好，該會亦有高度成就，因香港出口貿易有百分之六十由該會會員經手。對于若干市場特別係歐洲與美國，該會會員所佔之貿易比率更大。昨日改選結果，現時離港休假之主席格連伍德再度當選。該會成立于一九五五年，目的係促進及保障出口生意，有會員五十五名，包括廠商在內。

存水日減 節省用水

澳寄港郵件 交水翼船 迅速運港

【本報澳門訊】澳門郵政當局進行縮短港澳郵程，信件由水翼船遞寄，即日派到。

據悉：澳門郵政局刻下準備開辦特別快信業務，並正與「路環號」水翼船的代理信德船務公司接洽，請其合作帶運所有港澳兩地的信件。如有關問題解決，即可開辦。

如此事付諸實現，則港澳之間的信件寄遞工作，將比目前快速數倍。

貧家孩子的天堂 迴旋島上習功課

文：大敦　圖：三平

這是一個慣見而大都爲人忽視的鏡頭——圖中的地點是石硤尾徙置區對開，青山道與大埔道交界的交通迴旋處所在，幾個無疑是屬於徙置區的小孩子，席地彎腰的按在一個小木箱上做功課。

車輛在他們身邊飛馳，行人在他們身邊來去，他們都無動於中的全神貫注地在寫字，看看這些天眞勤奮的樣子，不禁令人由衷的感動！就憑這份好學的精神，誰敢否定他們之中，將來不會出個繼李政道、楊振寧之後獲得「諾貝爾獎金」的中國人？

有人說：貧家的孩子大都很「生性」！這是最佳的寫照。那些住在高樓大廈，錦衣美食的富家子弟，其好學精神却未必及得上他們，而且更有受嬌縱而流爲阿飛的；那麼，看看這些家貧好學的乖孩子，想想自己，飛仔們的父母，應該感到多麼的慚愧和不幸！

由那幾個孩子好結合成這個令人感動的鏡頭，除了值得人們去衷心的讚美之外，更令我們想到一個不容忽視的問題——這就是徙置區的居住環境問題！

小孩子們爲什麼要跑到外面露天席地的交通要衝地點做功課呢？無疑地是他們在徙置區裡的家，擠得難以安身——地狹人多，空氣污濁！因此索性跑到外面的草地上去，鬆鬆身子，多吸一口新鮮空氣，在這樣的「大自然環境下」，做功課也做得起勁些！

這些一直被當局列爲最大「德政」之一的徙置區，有些情況確是令人「不忍卒睹」——爲什麼有關當局「死守成規」，不去想想辦法把他們的居住環境稍加改善呢？——例如：每個單位的居住人數定得低一點，以前兩家人合住的，因爲人口增多了就另配一個單位給他們分開住，多花些公欵去整理那裡的衛生環境……。

記得年前有一班加拿大的國會議員到港訪問，在被安排參觀徙置區之後，他們所說的話，却並不是當局所預期中的讚美，而是慨歎「人不如狗」！一位女議員說：「這是我所到世界上居住條件最惡劣的地方！在加拿大狗住的地方比這裡還好得多！」

可是，那些吃牛扒的外籍議員們的話，儘管如此的說；但事實上本港更有很多山頭木屋僭民，連「朝思夢想」入住徙置區也不可得，却被迫到荒郊野嶺的西貢坳峇七號墳場去「與鬼爲鄰」呢！

天堂小景

李湄昨天上法庭
供述接獲三封打單信經過 被告表証成立解高院定讞

【本報訊】先後接到三封打單信，聲言不「過水」則用鏹水對付的艷星李湄，昨在北九龍裁判署登台作証，供述在警方安排下，親手三次把物件放落廢紙箱的情形。

李湄作供說：她又名李湄倫，爲國語電影演員與商人，現住加連威老道廿五號四樓。本年一月十四日，她收到一封從郵局寄來的掛號信，她展視之下，發覺該信是一封打單信，函內要她一萬元，假如不付的話，她將一生遺憾，信末署名是無名氏。

證人說：信內并說她要將鈔紙以報紙包裹，於十四日中午放在尖沙咀九廣鐵路一個交通路牌附近的一個廢紙箱內。她隨即向尖沙咀警署報案，十四日中午，她依照警方指示，將一件以報紙包裹的物品，放在無名氏所指定的地點。

同月十八日，她又收到一封掛號信，及去月十日，她收到第三封打單信，但這次信件并不是掛號信，而是她當日上午十一時在梯間的信箱內收到，信內亦是一樣語氣，要打單一萬元。但這次要她將款以報紙包裹，放在半島酒店側邊的廢紙箱內。翌日，她在警方安排之下，又一次的將一件以報紙包裹的物品，依照指示，放在半島酒店接近漢口道的一個廢紙箱內。

證人說：她每次接到信件，與放置包裹時，心內都非常驚恐，但，她始終不認識被告。證人在作供中，將三封打單信譯本呈堂。

本案被告陳錦興，廿二歲，無職業，居無定所，被控三項打單勒索罪名：㈠本年一月十三日，使用一封信件向李湄勒索港幣一萬元，㈡一月十七日同樣地向李湄勒索港幣一萬元；㈢去月八日同樣地向李湄勒索港幣一萬元。三項控罪的表面証據成立，該令還押，候期轉解高等法院刑庭定讞。

劉情將携愛犬參加狗展競選

一年一度的狗展會，將於本月廿二日在跑馬地開幕，屆時將有許多明星携愛犬出席競選，如名伶羅劍郎、影星梁羅蓮等，均曾精選愛犬參與競賽。今年之狗展會，港聯公司新星劉情將會携犬作首次參與競賽。據聞，劉情所携名犬共有四隻，兩隻爲牧羊犬，另兩隻爲澳洲種名犬。

市政局民選議員 陳樹桓是否已辭職？
政府發言人對此不允予以証實

【本報訊】政府昨夕未証實民選議員陳樹桓業已上書辭去職位之傳說。政府發言人稱，陳樹桓與市政局主席之間之任何往來函件，因徇陳氏之請求，須保守秘密。

過去多日間，報界亦未能得陳氏証實或否認巳上書辭職之說，但盛傳陳氏將赴美。

過去五月間，陳氏未有出席市政局會議，即十二月之週年辯論會，陳氏亦未與會。

去年二月，由於陳氏在市政局經常缺席，民選議員貝納祺曾質詢市政局主席，陳氏有多少次通知秘書不能出席。貝氏提請注意市政局條例，並問主席是否已警告陳氏，如繼續缺席，會有自動喪失其職位之危險。據市政局條例十三條規定，如繼續六個月不參加會議，即會喪失其職位。

十六歲少女與人同居 生下女嬰
一男子因此被拘

【本報訊】十七歲少女和十七歲少男，暗戀多年，最近少女腹大便便，尋且生下一女嬰，家人追查之下，發覺經手人是同居一名少年。事後，警方接到投訴，控告一名姓王男子，與未成年少女發生關係。

據悉：這一雙少男少女，同住薄扶林道牛奶公司附近的一家宿舍內。

本港股市行情
三月二十日上午十時四十分報價

股票名稱	（成盤）	（成交股數）
香港電燈	（除淨）二四．八	五百股
電話公司		
香港煤氣		
青洲英坭	五四	四百股
牛奶公司		
橡膠信託		
聯合橡膠		
信託公司	一．九七　一．九八	一萬〇二百五十股

鎊紙多報漲 外圍金續淡

【本報訊】今晨蓮九時四十五分，金鈔市仍未開盤。昨K金收市價二四九．三七五，期鈔收市價五．七九，日本紙收市價一四九。今晨倫敦金價報二五〇司令七便士點二五。歐洲金價亦報跌。紐約証券鎊紙乙式，其餘鎊紙價均報漲，美電按五．七四一二五。（恒）

本港承建一特別型式帆船
船舷兩側各有一個浮筏 舷外有摩打順風時速卅浬

【本報訊】本港船廠建造一艘三十五呎長之特別型式帆船，除船身之外，兩側各有一浮筏。

據承建商協成木材公司附屬造船機構稱：此種帆船，係由美國「三位一體」之帆船設計師雅瑟貝華所設計，只在數年前始出現及流行於美國，在本港建造尚屬第一次，建費五萬元。

此船係馬尼剌礦商桑德斯所定造，並將於下月親自到港接收。英電公司之技術代表慕禮，及美國工程師畢籟二人，將助桑德斯駕此新船返菲。據說：此種船隻之優點，係因有浮筏，故甚平穩。最近，曾數次由美國西岸，成功橫渡大西洋至紐西蘭。船身與上層均用柚木，以其較輕之故。該船有兩枝桅，另有船外摩打，順風時能達時速三十海浬。

今晨烟霧罩港海
港內輪船汽笛聲此起彼落 預測今晚氣候轉涼且有雨

【本報訊】今晨烟霧籠罩港海，數十碼內不見物，輪船因視野縮減，故汽笛聲彼起此落。渡海小輪，因受大霧影響，減低航行速度，天星小輪港九兩碼頭，除開放砲霧燈外，並不斷擊鐘，藉鐘聲引導小輪駛入碼頭。

據天文台稱，雲層低垂，空氣潮濕之原因係有冷鋒南下所致。預料此種陰濕有霧之天氣，須俟冷鋒到達本港，方行消散。由於冷鋒南來，預料今日下午將吹北風，氣溫較低，且復有雨。

直至今晨零時，今年所得雨量五點六七吋，比往常紀錄四點三七吋，雖微有增加，但對於水量之增益，並不顯著。因此，今日將有雨仍係大受歡迎之消息。

美股市走勢平均指數

【紐約十九日美聯社電】杜‧鍾斯美國股票十九日收市平均指數如下：

類別	開市	最高	最低	收市	昨市比較
工業三十種	八二〇．九七	八二四．九〇	八一五．六四	八一九．三六	跌〇．八九
鐵路二十種	一九二．五〇	一九四．〇二	一九一．七六	一九二．八五	升〇．七七
公用事業十五種	一三九．二七	一三九．八七	一三八．三六	一三九．〇一	跌〇．二六
雜項股五十六種	二八五．〇九	二八六．四四	二八三．二二	二八四．五九	不變

晨探快訊
夏文妮已勇 馬雷達再起

三月廿日，星期五

今早過檔新配，計有泰坦梁錦垣，儲君寶洪變康，浪陶沙彭利來，巨人鄺樸池，鴻運趙仕端。各駒備戰工夫，已多積極，看完本週早課動態，大局便可明朗了。

△詹重源策蘭花，由助手策一帆風順伴跳，蘭花佔欄快領，全程佔先，雖經騎者扣緊，仍佔先大半乘過終點，勇態復現，此駒利於紅牌賽，詹重源久未開齋，此駒或可爲他帶來遠女勝利也，值得注視。

△梁錦垣過檔泰坦，扣韁彙全程，從容矯健，姿態始終上好，神態亦佳，但何以至今還未出頭，費人解索，或以爲羅倫騎得不合拍，易配後當有不同表現，且看今次如何？便有解答了。

△譚業成試夏文妮一里，前段留緊，緩緩而去，落山漸加快，順滑而下，走勢爽朗，返過直路時，脚頭勁度，依然甚足，與初起步時無甚差異，今次勇態，與上次有顯然不同之感覺，值得再追了，不過，九化郎似非理想路程，苟再如上次之熱撐，仍犯不着。

△衛林士策智醫登，施露華策安心伴跳六化郎，智醫登佔欄，沿途領先，去勢頗勁，轉返直路，餘勢更強，一里閘前已將安心抛後大半乘，施露華催上，還到並肩，牛郎輕催，再度領前，過終點時以大半乘領先，智醫登近課見起，尤以此課最滿意，面臨降班威脅，今次或有較佳表現，牛郎主帶，可以注意。

△彭利來策驊馳，衛林士策一家寶，同跳一里，驊馳沿欄主動，去勢順滑從容，一路此上彼落，各不相讓，轉回直路，爭持而上，驊馳仍能緊據內欄，力抗到底，一家寶亦殊不示弱，日有起機，可望在淘汰前爭回少少獎金了。

△細鷄試愛樂王子，從容吊住，仍有嬌不羈之概，過電算機前一響，脚頭十分出色，似屬高材，近況雖仍嫩弱，但在遺材堆裡，已不容忽視了，注意。

△王劍影策捷驥，唐宏洲策龍驥，同跳一里，捷驥佔欄，龍驥一路跟貼，轉彎抹角，且一度搶出，返直路後，爭持而上，彼此均有餘勁，並齊畢全程，捷驥起得速，龍驥亦日見成熟，均有可取。

△洪變康策豐利，蘇國仁策喜力加伴跳一里，豐利佔欄，放得頗急，喜力加跟到落山，曾墾電算機前，轉直路後，追逐而上，電算機前，且有反先之勢，餘勁充沛，力追不及，較豐利尤佳，今次路長，不虞再失，上次起步大脫脚，值得再追。

△彭利來試馬來達一里，前段扣緊，去勢尚穩，落山後稍快，順滑而下，展開大步，輕快放同終點，神態昂揚之極，勇態再進，又逢降班之利，應有大作爲。

足總財務小組會議 討論可撥欵若干 爲港脚出外作戰
梁兆綿認爲派隊參加亞洲盃決賽，冠軍希望甚高。

足總財務小組定於今午三時，召開會議。內幕消息：財務小組今午除適過足總日常開支外，同時，並將研究足總本屆之財政一般問題，特別對足總現在的存欵，究竟可以撥出若干，以爲參加第五屆亞洲青年盃賽，與參加第三屆亞洲盃決賽的使用。

一位圈中人士表示，足球總會現在庫存約有廿萬元，爲了籌備五十週年金禧大典，擴大慶祝，則足總非準備十五萬元左右的準備金應用不可，否則，慶祝金禧大典，便會成爲只得個講字而已。

莫慶公開表示 應集中足總存欵 去慶祝金禧大典

足總主席莫慶，表示不論派出球隊參加亞洲盃賽，抑或參加亞洲青年盃賽，這是經常舉行的，就以亞洲盃賽爲例，雖然，距四年才舉辦一次，但，如果足總今次不派隊參加則四年後一樣可以派隊參加。但，金禧大典，便有很大的分別了，因爲，金禧大典，是五十年才有資格慶祝，斷沒有理由不舉行金禧大典，而將欵項移作派隊參加亞洲青年會盃賽，和派隊參加亞洲盃賽的。

因此，莫慶便公開表示，倘若香港派隊出世界成功，則當然派出「香港脚」前往參加亞洲盃決賽，否則，他認爲應該集中足總存欵，去慶祝金禧大典。

可是，當消息傳來，越南隊竟能在以色列京城，以二比〇勝以色列隊，使列足總上次率領「香港脚」前往西貢，奪得亞洲盃中區預賽冠軍領隊梁兆綿，對香港奪取亞洲盃冠軍之信心，大爲增加。

梁兆綿表示，以「香港脚」奪得亞洲盃中區預賽而論，「香港脚」以四比一大勝越南，在技術上而言，「香港脚」實高過越南一皮，換句話說，「香港脚」如再遇越南的話，依然可以取勝的。因爲以色列國家隊在基本上，竟然以〇比二敗與越南，則其實力如何？可以想見，就對以色列上次訪港的演出而論，當日如果不是落雨，場地濕滑，則香港隊未必輸實。

由於上述的分析，梁兆綿認爲第三屆亞洲盃決賽，在以色列舉行，「香港脚」如果前往參加的話，對奪標希望甚高。

如果在可能範圍之內，梁兆綿更認爲「香港脚」是應該派隊前往以色列京城參加的。

所以，足總今天的財務小組會議，如果討論到應否派隊參加亞洲盃決賽的話，則一定會有一番劇辯，才能夠有所決定的。（金剛）

網球圈

網球賽起高潮 今日上演六場 場場均有瞄頭

全港草地網球錦標賽正在加緊進行，目前已進入緊張階段，被淘汰剩下來的，實力都頗爲接近，故每一場比賽甚有瞄頭。

今日繼續點演六場比賽，下午五時一刻在中區木球會舉行，計有男子雙打半準決賽四場，女子單打準決賽兩場。

男子雙打目前僅剩下八對，今日全部上陣爭奪，以葉觀雄與孫必勝，馬健隆與甘達和，吳文祥與韋良，李朗與何允村出綫希望較高，獲勝一方即可進入四強之列。

女子單打準決賽，何勉君可望挫敗赫蘭，何羅綺文與霍仙則有爭持。

茲錄秩序如下：

男子雙打：

一、葉觀雄、孫必勝對羅德輝、羅德璋。

二、馬健隆、甘達和對賓那、格連第。

三、李朗、何允村對鍾榮光、梁錦紹。

四、吳文祥、韋良對李奕奮、梁于駿。

女子單打：

五、何勉君對赫蘭。

六、何羅綺文對霍仙。

昨日戰果

又昨日四場賽事結果，女子雙打準決賽，上屆冠軍葉楊清濱與周雷愛菁以二比〇擊敗雲仙與史蒂芬斯，獲得爭霸權，另一場何勉君與何羅綺文因演不出水準，而被柏巴勞與比利斯以二比〇挫敗。

男子單打兩場積綠賽事，李朗卒以二比一後來居上，淘汰了種籽球員馬健隆，甘達和亦以二比一擊敗賓那，其中李朗與馬健隆之戰，是草地網球開賽以來最緊張而又最精采的一仗，雙方劇戰兩日，三盤四十二局才分高下，各都演出水準，勝敗俱榮。

茲錄昨日四場戰果如下：

女子雙打：

葉楊清濱、周雷愛菁勝雲仙、史蒂芬斯二比〇（六比三、六比一）。

柏巴勞、比利斯勝何勉君、何羅綺文二比〇（六比二、六比四）。

男子單打：

李朗勝馬健隆二比一（十比十二、六比四、六比四）。

甘達和勝賓那二比一（六比三、四比六、六比二）。

體育

出席亞洲盃決賽 中國隊球員 下月初選拔

體協會昨日召開執委會議，已通過接納中華全國足球委員會委託，在港選拔優秀足球員十八人，代表中華民國前往以色列出席亞洲盃足球決賽，並決定通知足球部（華人足球聯會）於下月初遴選球員，以便展開集訓工作。

亞洲盃足球賽本屆已是第三屆，原定五月十九日在以色列京城德爾阿維舉行，剛已決定展延一週，五月廿六日才開始角逐。

現在，已奪得第三屆亞洲盃決賽權者，東區有中華民國，中區有香港，尚有西區決賽權誰勝尚未解決，至於去屆冠軍的韓國及決賽主辦以色列，均毋須參加預賽，即可前往以色列出席決賽。

亞洲盃足球賽是亞洲足球協會于一九五六年開始舉辦的賽會，每四年一屆，首屆香港獲得主辦權，參加決賽者共有韓國、以色列、香港及越南，結果韓國榮膺冠軍。

第二屆亞洲盃決賽由去屆冠軍韓國主辦，于一九六〇年十月間在韓國漢城舉行，比賽結果韓國積分最高，蟬聯冠軍。

由于一個國家不能接連主辦兩屆決賽，因此第三屆亞洲盃決賽，乃由第二屆獲得亞軍的以色列主辦，主辦國須負責前往參加決賽球隊的旅程機票及在當地居留的食宿費用。

港澳足球埠際賽 卅日在花墟舉行

本屆港、澳埠際足球賽經定本月三十日在花墟舉行，澳門足總昨經有函給足總告知本屆埠際戰球員名單，並定卅日抵港，卅一日離港返澳。

足總亦定下星期二召開埠際會議，開始籌備選拔球員，屆時如果接納巴西隊訪港解決，港、澳埠際賽，亦將一併討論。

一九三七年，因爲澳門足球水準每況愈下，戰前尚時有戲弄香港隊，戰後香港隊足球水準遠優于澳門，錦標十屆有九屆爲港隊奪得，且看本屆港隊能否再獲冠軍了。

足總對於這個埠際賽是情非得已的，但因港、澳一水之隔，只好敷衍，這個埠際賽也是一個「蝕本貨」，足總對於本屆港、澳埠際賽，經定在花墟球場舉行，並在九龍高華酒店爲客隊訂下房間，以供柴營及招待膳宿。

巴西隊訪港難題 下週二討論解決

下週埠際小組會議主要是籌備港、澳埠際賽，再選拔埠際代表隊球員，但主要還是希望有機會能解決巴西瑪杜里拉隊訪港的技術問題，有進一步的研究與討論。

由於一九六一年瑪杜里拉隊訪港，曾因不服球証裁判，而引起球迷騷動，使到有關方面相當頭痛，現在對於這隊波撈土從來，應否批准在港上演，便形成必須加以審愼考慮。

爲使瑪杜里拉隊能夠在港演出，該隊會長巳經允許七千美元在港作賽兩場，並請託巴西駐港領事向有關方面提出保証，一切遵從香港足總及球証的指導，足總會長羅理基亦親自由馬協助，能否有進一步解決，日間將會明朗。

但瑪杜里拉隊經決定東來，並經接納澳門足總邀請，預定五月三日赴澳門作賽一場，然後經大陸赴歐洲。（江）

台灣乒乓隊 今晚再出師
在修頓場上演

台省金庫男女乒乓隊，今晚第二戰對香港男女代表隊，在修頓球場揭開戰幔，七時半女子打頭場，尾場爲男子賽，女子賽採用台維斯制，四單打一雙打，男子則用三人國際式，九局五勝，門劵一律收一元二角，賽前由會長鍾榮光在龍團酒樓設宴招待。茲錄雙方出賽名單如下：

（合作金庫隊）領隊毛旺江，教練張星賢，管理劉祥桂，隊長：李國定，隊員：江百清、蘇二富、張植庭，女子隊姚足、劉秋子、陳守殿。

（港代表隊）領隊朱紹章，教練薛緒初，男子隊長鄧鴻坡，隊員：劉錫晃、盧謙、陳華、鄭國榮。女子隊隊長黃碧瑤，隊員樊倩君、吳玉珍、劉惠康。

關於昨晚比賽，女子賽台金庫隊以三比二勝港女，男子賽則因金庫隊實力放在後頭，未到主力時，已告失手，港隊遂以三比〇獲得勝利。

草地網球公開賽，女子雙打，昨日獲得決賽權的是周、葉組。圖爲葉楊清濱（擊球者）使用反手擊球的姿勢，其右爲周雷愛菁。

黎寶忠 趙善可 被罰停賽

足總球會的法庭，昨日判罰五一七的黎寶忠及南華的趙善可分別停賽四週與六週。

黎寶忠是五一七甲組球員，曾於去年十月廿一日五一七對愉園，本年一月十九日五一七對東華及三月二日五一七對元朗等三場甲組足球聯賽中，遭球証記名警告，昨日被足總緊急小組傳訊結果，判停賽至下月十五日，刑期合共四週。

趙善可乃南華預備組球員，在本月六日一場東華對南華預備組聯賽中因動粗而遭球証判離場，昨日研訊結果，罪名成立，判停賽至下月十六日，刑期共六週。

此外，尚有五一七的李炳松，元朗李德桐、李德煒，張耀國，光華麥錦洪，太古林寶堅，均曾被球証記名警告，都因爲過去並無犯規紀錄，僅將犯規紀錄存案未有處罰。

本報遷移新厦啓事

本報現已全部遷移至灣仔分域街十八號新厦辦公，除暫仍在舊址作爲中區辦事處外，各界函件，務請寄新址，如有接洽，並盼移玉。

又本報舊址電話：二二六零號、二五四九五號仍暫可通用，其餘各部電話均已取銷，統希注意，爲荷。

本報新厦電話

編輯部：七七七六零七號　營業部：七七七三零七號

採訪部：七六二一九二號　社長室：七六四八五四號

工商日報有限公司謹啓

工商晚報 馬經

週年大賽馬續評

賽後總評

週年大賽馬秩序三天，包括各班落馬與六四年新馬秩序，此次因有兩個星期五在賽前不必發賽前專刊，故將此次賽後評分兩週評述，有關六四年新馬及第一、二、三班馬演出情形評述，已在上週五披露，本週續將第四、五、六、七、八、九班馬演出情形，分別評述如下：

第四班　特美驊拚而後利　衆勝出閘慢吃虧

短途組：路程六化郎四十碼，分兩組舉行，第一組：隨我來一路快放領先，至上大石鼓前，特美驊已追上，在兩馬位後跟住，至落大石鼓，隨我來再加快放了一段，故在下坡的後半程祇有佳利能跟得緊。但在下坡的後半程，特美驊突發力追上，至將轉入直路時已緊貼放頭的隨我來，但跟貼以後未有繼續越前。等到入直路之後，隨我來去勢已成強弩之末，逐漸跑出跑道中央，特美驊佔內欄，過一哩閘，越過隨我來勝出，輕易先到終點得第一。五馬位後隨我來得第二，與後上的衆勝難分先後，憑電眼判決，衆勝以短馬頭之差分次第，衆勝第三。

特美驊上次出同程敗於聰人及泰坦，經過拚以後，狀態再進一步，故能輕易取勝。此駒以負輕磅較宜，而且要在拚搏之後然後見利，隨我來已經老退了，而且在第四班已不容易取勝，衆勝實力本來足以够在第四班爭勝，今次因為出閘太慢，沿途落後稍多，故在末段追得很吃力。

第二組：由邏輯放出，泰坦及恒景跟住，隨後一定能、愛美神、新霸留得很後，奇能頭段亦跟住。在出閘的幾十碼，本來是邏輯佔欄的，但未到半哩間泰坦已竄入內欄，邏輯反而走外檔，過半哩閘恒景自後頭趕上，前速較佳仍如風頭火勢，邏輯及泰坦併肩跟隨，跟至下坡後半程，恒景走勢漸弱。入直路後僅過九化郎閘，邏輯及泰坦俱與恒景接近，過一哩閘，邏輯從第二檔上，輕易越過恒景先到終點得第一，泰坦及恒景並無抵抗之力，故前頭落後的一定能、新霸及奇能發力衝上。新霸最勁，僅後邏輯一馬頭得第二，又半馬位後，一定能在入外檔得第三。

邏輯在第四班三年，每年贏兩場至三場，且得位置無數，牠根本是第四班有餘之馬，但因為升到第三班贏不出頭，故在降第四班後，雖然連贏亦不升班，祇長期負頂磅而已。此駒並不畏重磅，且狀態經常能維持。今次演出，毫無退化跡象，反而在上季裡歷倒邏輯而勝的奇能，今季初雖然仍能勝一場，但自此以後即無好表現，一連兩次得第四，敗於前頭跟不住。長期負頂磅，競賽能力已低落了。

金鹿力鬥而勝　安心下次有機

長途組：是五陵會盃賽的一場，因為出馬多，排在外檔之馬頗為不利，故在跑到一哩閘附近，即見排大外檔的金鹿力催領先，即切入內欄。另一匹馬雷達跟住從外檔切入走在金鹿的前頭先跑出。首次入會員棚的次序為馬雷達、雙喜、金鹿、後隨為至尊寶、勇敢、安心及光亮混在一羣，再後為喜鵲批，快活人及好趣已經脫節了，其餘落後的三駒，巨人、翩多娜及捷逊更相距甚遠。前三駒各以一馬位距離快放領先，稍為放離羣駒，在過六化郎閘時，祇有至尊寶在兩馬位後跟得住。安心已落在至尊寶之後約四馬位。其餘各駒一路拉成長蛇陣，放頭馬與包尾之馬距離約總有廿馬位以上。安心在上大石鼓領出但在入直路後末幾力已減弱。馬雷達及雙喜俱後勁不繼。金鹿乘時發力，在過一哩閘時即起過羣駒領出，速催帶騎，在將入會員棚時已放離羣駒，步頭浪動直奔終點。但在最後一化郎，好趣由內欄上，快活人由中檔上，去勢俱甚勁，而金鹿在入會員棚後已斜跑至外檔，最後幾十碼亦稍弱，到終點時僅能保得冠軍。金鹿自升上第四班後，拚了多次至今次始能勝出，敗出時間不慢，但在最後幾步已見勁弱了，此駒仍以一哩路程為最宜，勝後未升班稍佔便宜，好趣及快活人仍保第四班的長途中堅分子。安心下次出一哩，有機會了。

第五班　雅緻竟直放到底　紅珊瑚實力不弱

長途組：是西洋會盃賽，路程一哩一七一碼，馬十四匹。大熱門心上人，次熱門好得，第三熱門加利，第四熱門紀夫人。雅緻已保第五熱門，負票僅得一萬五千餘，而總票數達廿四萬五千元之多，故勝出有六十八元的派彩。其餘特美驊，美光及紅珊瑚，各有過萬票。開閘未幾，即見雅緻搶先領出，心上人立即由外欄追前，跟在第二位，以後只見此兩駒放在前頭，後隨羣駒，有無法接近之勢。當起步的第一段路，雅緻及心上人放頭，約兩馬位後為幼童，喜力民及紅珊瑚作一羣。又兩三馬位後，好得，加利，紀夫人及特美驊，併排跟住。其後為金雀，所羅門王，再後為美光。幸福及能由第一則遠遠包尾。過六化郎閘，領前的雅緻及心上人，保持優勢，幼童跟貼心上人，紅珊瑚已為落後，喜力民與紀夫人，則落後更遠，各駒距離拉長。至過半哩閘，前兩駒的優勢更為明顯，已放離隨後之馬約有三馬位，幼童，紅珊瑚及紀夫人跟住，其餘加利，喜力民等駒，已落後甚遠，形勢更加明朗。放頭的雅緻，越跑越勁，領先入直路後，心上人已稍落後了。紅珊瑚跟在內檔，距離放頭的雅緻約有三馬位。幼童則在心上人之後約兩馬位，在外檔跟住。紀夫人祇有跟隨之力，至轉入直路時，走第五位，但距離放頭的雅緻有六七馬位之多，顯然無威脅力。雅緻輕易放到終點，得第一。在過一哩閘後，心上人已經無力再進，紅珊瑚由內欄上，在雅緻之後一個半馬位，得第二。又三馬位後，心上人第三，約半馬位後，幼童第四。其餘跑第五的所羅門王，已落在幼童之後約三馬位。後隨各駒相距更遠，根本無威脅力。時速二分〇一秒二，分段：十秒三，廿五秒，廿七秒四，廿八秒四，廿九秒一，賽後加利及美光降入第六班。雅緻上季由鄭棣池騎，由頭放到尾勝一哩二五，就在有軟性的場地，輕易勝出。今改由唐宏洲騎，又逢軟地，結果歷史重演，由頭放到尾而勝。因為全程祇有心上人及紅珊瑚兩駒跟在前頭，餘駒似乎對雅緻毫無威脅力，故雅緻贏得甚為輕易。此駒爛地佳，但在第五班，班次已盡頭，在乾地不能勝，遇軟地則因擅長跑此種場地，而往往有出乎意料以外的好演出。贏過這一場以後，再出賽要有清楚場地環境，然後可以捧場。紅珊瑚沿途跟在前列，末段輕鬆一放，便幾乎追過雅緻，可見實力不弱，下次出一哩，應有機會了。心上人今次注軟地，是所擅長，卻無法立功，可能以一哩路程為較宜。幼童全程跟第三、四位，到最後仍得第四，可見仍在狀態，再出一哩，見厩練的加利，則應注意。其餘各駒表現欠佳，但究竟為老退了，降班則反而有利。美光元且拚一哩，無法對抗心上人，今路程更長，全程落後，此駒老退的程度更佳，即使署有速度，而勁道欠佳，降入第六班，亦未必可以贏。

短途賽：分兩組舉行，路程六化郎四十碼。第一組出馬十四，大熱門雪蹄魔，次熱門好利。雪蹄魔是公衆大熱門，而好利當有消息支持，故成次熱門而起票較勁。其餘祇有和平萬歲，大會堂及馬亨，有過萬票。結果入圍的三匹馬，都是冷門，可能是場地變化影響之故。開閘，好利搶先領出。馬亨跟住，後隨為威豪及大會堂。大熱門雪蹄魔出閘不利，僅在第七八位，艷陽天及距力山大包尾。威豪因為排最外檔，故在大石鼓時，進至與好利及馬亨併肩，亦祇能在外檔走，三駒併肩鬥，落大石鼓未幾，即由威豪領出，馬亨仍能跟住，好利則未到下坡半程，已跟不住了，當時前頭祇有這三匹馬，放離後隨各駒，在馬位以上。威豪領出以後，即加快放去，下坡時，去勢太速，故在轉入直路時大外邊，竟跑至迎外欄處，騎者連忙拉回，在跑道中央上，至過一里閘時仍領先，在馬亨的前頭約兩個多馬位，是時好利已落在馬亨的三馬位後。大會堂由外檔上，與好利併肩，又三馬位後，為高士美。艷陽天則仍落後甚遠。威豪從跑道中央上，仍有餘力，輕易先到終點得第一，搶放在前頭的幾匹馬，馬亨，好利，在過一里閘時，皆已乏力後退，高士美輕易在威豪的八馬位後，得第二，艷陽天後上甚勁，約後半馬位，得第三，大會堂第四，後於艷陽天又一馬位。時速：一分廿一秒二，分段：廿二秒二，廿四秒，廿五秒四，廿九秒二。賽後威豪升第四班，此駒上次出一里二五時，本已操好，但因長力不弱，今次再進，故能輕易取勝，升至第四班後，出中距離，已有機會再贏，而爛地所特長。高士美演出無甚進展，馬亨爛地絕對不宜。兩匹大熱門馬，雪蹄魔因為出閘落後，無甚表現，好利則出閘搶先，但僅先至落大石鼓，便見不際，爛地恐有問題，而是否適合於短途賽，亦有研究，其餘各駒皆無表現。

火花放得太快　惠安鎮靜應戰

第二組：出馬九匹。大熱門火花，在獨贏廿五萬七千票之中，僅負五萬餘票，倘勝出有近二十元的派彩，是熟不透，似乎無信心。次熱門萬年香。惠安是第三熱門，其餘各駒負票額頗為均勻。排閘時，庇理亞公爵不肯入閘，退出競賽。開閘，惠安出得最早，但前速不够快，瞬即被火花搶先，萬年香、神箭及萬里驊跟住。到半里閘時，火花已放離羣駒約五馬位。其後為萬年香、神箭及萬里驊，各以一馬位之距離跟住。惠安前段稍慢，已落在萬里驊之後約四馬位，其後為良辰及靚女，落後更遠。一品夫人出閘遲，在後頭包尾。火花飛快落大石鼓，僅跑了半里左右，後勁即轉弱。至過九化郎閘，萬年香即追上與並肩，是時隨各駒，距離約四馬位後，為神箭、萬里驊及惠安，三駒走得接近。落後較遠的是良辰，靚女。過一里閘，萬年香因為前段追得太快，雖然領出，但已走出中檔。反而在轉入直路時，走外檔的萬里驊，已經越過萬年香。萬里驊亦在內欄發上，已經走入內欄。是時，惠安去勢較勁，先到終點第一。又半馬位後萬里驊第二。又半馬位後萬年香第三。靚女第四，已落後約三馬位。火花第五，與頭馬惠安的距離，起碼在十五馬位以上。時速一分廿一秒三，分段：廿二秒二，廿四秒一，廿六秒二，廿八秒三。賽後班次未有升降。惠安前次走半里一七〇碼，敗於火花，得第二，後上力甚強。今次跑六化郎四十碼，憑後上而勝，與上次走法不同。火花今次在前頭盡量快放，跑法稍有限，可能以留後較宜，此駒半里左右的特別速度，且長力有限，在前頭用盡，便祇有後勁不繼。此駒在第五班雖然速度超卓，但要看場地環境，及負磅情形而定。萬里驊究竟是第五班的短途中堅份子，負頂磅仍跑得不錯。萬年香今次沿途走得好，出全力拚搏，但僅得第三。此駒力弱後勁，恐難恢復十足，在第五班已不容易贏了。

第六班　龍驤後來居上

路程均係一里賽，分三組舉行。

第一組：出馬八匹，由紅牌騎師上陣，為騎師盃賽。大熱門龍驤，次熱門神童。其餘自由神，小東西及金章各有過萬票。

此賽演出是起步時龍驤中欄，自由神內檔，波斯玫瑰外檔併肩跑在前列鬥放。凱兒跟在第四位，其後為牙橋及神童。金章與小東西包尾。首次過終點，龍驤領先，過半哩閘，波斯玫瑰從外檔上，越過龍驤。上大石鼓已逐漸領出，放離龍驤約有四五馬位，落大石鼓更快，至轉入直路時與放離後隨之馬有七八馬位。龍驤在半哩閘左右被越過後，保持鎮靜，以平均的速度一路跟隨，並稍見發力，至返過一哩閘，內欄的波斯玫瑰去勢已弱，龍驤從第二檔上，至入會員棚越過波斯玫瑰，先到終點得第一。三馬位後波斯玫瑰第二，又一個半馬位後，自由神仍保持第三。神童後上無力，在自由神之後約三馬位得第四。時速一分四十九秒一，分段：廿五秒二，廿五秒四，廿八秒二，廿五秒三。賽後班次無升降。龍驤在第六班僅係中下貨色，但擅長爛地，今次操得好，狀態够勇，而且仕端騎，留放亦有尺寸，故在中途落後仍能努力跟到，最後越過乏力的波斯玫瑰而勝。波斯玫瑰出短途嫌前速不够快，出一哩以上路程後勁平常。途中放出則最後亦乏之勁。以較擅長之爛地尚且如此，非快再進一步，勢不容易贏。自由神究竟太老了，而且紅牌生不容易騎得動，跟進一位，已盡人事，神童全程無表現，係與場地變化有關。

第二組：出馬九匹。大熱門夏文妮，在廿五萬九千餘票之中竟負上九萬餘票，次熱門威廉，有五萬五千票。第三熱門田鷄東，第四熱門鴻運。其餘小蝦，豐利及飛奔各有萬餘票。

此賽演出是威廉領出，鴻運跟住，後隨為小蝦、夜遊神、快樂霸王及飛奔，最後者是：夏文妮、豐利。田鷄東單獨遠遠包尾。次序一直維持至過六化郎閘，夜遊神已跟不住，過半哩閘，領前三駒仍為威廉、鴻運及小蝦。快樂霸王巳跟得勉強，夏文妮進至第五位，豐利進至第六位，夜遊神及飛奔，卻巳落後，田鷄東仍單獨包尾。落大石鼓，祇有威廉及鴻運兩匹遠遠在前頭跑，小蝦在四馬位後跟隨。至轉入直路，鴻運在外檔稍越過威廉，但巳無力放離，兩駒一路以大半馬位之差，走了一條直路，至終點時仍保持距離不變。鴻運先到第一，大半馬位後威廉第二。又六馬位後小蝦第三，豐利第四，落後於小蝦約一個半馬位。夏文妮第五，約後於豐利四馬位，時速一分四十八秒二，分段：廿六秒二，廿七秒二，廿七秒一，廿七秒一，賽後班次無升降。鴻運一哩最宜，今次負輕磅而同場馬皆不濟，環境有利，故能勝。威廉現時巳改造能跑，跑一哩更可全程領頭而直領到底。牠的實力在第六班巳係較強份子，今次沿途領先，至入直路後始終敗於鴻運，是馬運不濟，非戰之罪。小蝦跑短途嫌前速不够快，跑一哩路程後勁又弱，在第六班恐怕要等候遺材賽，然後有機會贏。豐利前次跑九化郎，沿途跟在前列，最後有後上力而勝，今次前頭落後得太遠，末段巳無法追及。夏文妮狀態未足，故末段乏力。田鷄東全程落後，究竟是否因為場地軟性不適合的原因，一時尚難明，且待以後事實之明証，馬已經够勇，而演出如是，以後難寄予大任。

第三組：出馬八匹。大熱門衛星，次熱門超霸，地上飛僅係第三熱門，其餘必達有三萬餘票，先鋒有二萬餘票，北地皇胄亦有萬餘票。

此賽演出是金箭放出，地上飛跟住，後隨為北地皇胄及超霸。雪蹄運，必達及衛星留在最後頭，先鋒則在出閘後停了一停，然後再跑，故遠遠落後。過六化郎閘，放頭的金箭及地上飛已放離後隨各駒有五馬位之多。第二層的一對馬為北地皇胄及超霸，又兩馬位後內欄必達，外檔雪蹄運，又兩馬位後衛星單獨跟隨，起步停了一停的先鋒，落後約在廿馬位以上。次序一直維持至過半哩閘，將上大石鼓，地上飛已越過金箭領出，超霸亦緊跟在金箭後頭走第三位。北地皇胄畧退後走第四，其後約三馬位為必達及衛星，雪蹄運已落後，先鋒仍離得太遠。地上飛落大石鼓即飛放，單獨領先，下坡時超霸發力追趕，至入直路時約後於地上飛四馬位，隨後各駒已喪失了爭勝能力，金箭落後約四馬位，其後為北地皇胄，必達及衛星。超霸在過一哩閘時已追上，與地上飛距離不過大半馬位，無奈走內檔的地上飛底質較高，狀態復起，故超霸不能越過，至終點時仍保持第一。超霸力鬥至電算機前已洩氣，落後一個半馬位得第二。又六馬位後衛星後上得第三。其餘第四五名的必達及北地皇胄已落後於衛星五馬位。時速一分四十九秒，分段：廿五秒四，廿六秒三，廿七秒三，廿九秒。賽後地上飛升回第五班，金箭及雪蹄運降入第七班。地上飛是六二年馬，當牠在新馬第一季時演出甚好，第一次出賽一哩，即敗於殷博，得第二，以當時的演出而論，應該是值高班馬。但從第二季起狀態低落，竟無法復起，至降入第六班班次有大利了，然後狀態稍見復甦，賽前未有操磨便足够取勝，可見實力超出第六班。升班以後祇要健康情況保持，稍操好則在第五班仍可再勝。超霸巳盡其所能，敗於地上飛無話可說。衛星出短途時前速不够快，出一里前頭仍跟不住，是否因為較力太短無法不留後，倘未可知。倘真如此，則祇有一段力，我不知牠在那一項路程能贏。今次賽前操得最好，而表現不過如此，前途未可樂觀。必達非一里，馬亦且老退，下次等待出遺材賽六化郎四十碼或有機會。雪蹄運降入第七班便可爭勝。金箭降入第七班雖然無把握可贏，但憑牠的速度長途入位置亦大有可能了。先鋒在第六班本未够速度够實力可爭勝，而且近期操得好，狀態復起。但出閘情形如此，沿途又不規矩，非大加改正後，是不易有成就的。

論馬　文王

週年大賽後降班馬觀感

純利今後值得重視

週年大賽後的升降班馬，一共有卅四頭，已在上文談過了，茲擇將降班各駒，分別評述如次：

降第二班者有純利一匹。純利上季連勝五陣而升入第一班，顯嫌太高了，回降後便不同估計，它的短跑本錢，足以在第二班週旋有餘，今後處境，值得重視。

降第三班者有一帆風順及蝶輪兩匹，一帆風順上季由第四班跳升第二班，眞無道理，李清對此駒評價，有舉棋不定之勢，初時在第五班連勝幾陣後不升，可見對其評價並不高，及後在第四班僅勝一次，便將其跳升入第二班，未免出爾反爾，我以為，此駒可扳到第三班，但要有好配搭才濟事，回降後苟配梅道登，隨時有望，否則還不敢過於樂觀。蝶輪底質見盡了，升第二班後雖曾僥倖的勝過一場九化郎，但以一般演出評價，處第三班還不易佔優勢，遑論第二班，回降後處境，我還未敢作較高評價，後浪推前浪，何況它的賽齡已不嫩乎？不過，較宜軟慢場地，街途地利，可望高多少。

降第四班者有海軍勳章、特高、西施及威靈登等四匹，海軍勳章初編第二班，簡直高得離譜，兩年來再無建樹，純是班次過高之累。我以為第四班才是它的合適班次，馬齡尚稍壯，今後處境，不愁寂寞了。特高健康上似欠正常，腳部的健全性又有疑問，其出處不在班次之高低，而在健康上有無好轉而定，故降入四班後，雖佔班次優勢，仍不能隨便贏。西施與威靈登日向下坡走，尤以威靈登為甚，雖降到第四班前途亦未光明。

降第五班者有佳能勝、雙喜、票昆及馬雷達四匹，此四駒除票昆的前途較黯淡外，其餘三駒，均值得重視，尤以雙喜及馬雷達更佔優勢，保能勝則健康欠正常，雖佔班次之利，但要健康好轉，始有作為。

降第六班者有美光、加利及冲天三匹，加利與美光已入垂暮之年，縱難重振，即使偶有好表現，亦不宜追捧，如水就下，已成定局了。冲天底質雖未明，但亦非好貨式，相信第六班亦非其合適班次，聽候再降可也。

降第七班者有金箭及雪蹄運兩匹，此兩駒底質，初時被人看得過高，但以年來的表現，似屬低班材料，降後或較易發力，但仍難重視，尤以金箭為然。

降第八班者有女俠士，德雅麗及順風三匹，此三駒潛底，均非闊劣，但各有缺點，女俠士體質太弱，德雅麗外遲陣氣頹劣，順風健康失常，故均難在短期間扭轉頹勢，我以為，女俠士與順風，均應轉好，能轉過飯後便好轉，德雅麗轉態殊遲，羅倫騎此類馬，祇有自見其劣，謂余不信，拭目以觀後效。

降第九班者有香港紅寶石、金寶、嘉驅及新花樣等四匹，除嘉驅還有多少希望外，其餘三駒，均屬庸材，雖數降了，嘉驅亦難擺脫淘汰命運，但可望爭回多少獎金而已。

第七班　幻想場地有利　博愛已感退化

此班馬亦分三組舉行，路程均係一里。

第一組：出馬七匹，大熱門再得，在獨贏票十二萬四千之中負票僅有三萬四千餘，如能贏出，派彩有將近十六元，故看負票情形似乎信心並不強。次熱門馬來之寶及博愛。其餘光明，驪歌女各有萬餘票。新在此班贏出的幻想僅有六千餘票，故勝出有八十二元七角之派彩。

此賽演出是幻想放出，再得及博愛跟住，後隨為光明，驪歌女，最後兩匹馬為馬來之寶及順風。幻想起步即開出一段快速，放離再得約有五六馬位之多，這憑這一段將再得放脫，使其無還擊之力，故能獲勝。再得前速不够快，不敢拚命快放，恐防在後頭乏勁之故，在前半哩穩打穩紮跟隨。博愛亦步亦趨，三駒次序不變，跑至落大石鼓後，幻想已有跑不動之勢。在這一段路倘再得有力本來有機會趕上，無奈再得在前半哩巳跟得吃力，且場地濕軟，在如此場地之下被放離太遠便難以追，祇見在下坡的後半程再得拚命追趕亦祇能略為接近而已。至入直路後仍約距幻想有三四馬位之多。入直路後幻想力弱，沿欄慢慢跑到，但再得亦無法有勁作再進一步的追趕，到終點時幻想得第一，一個半馬位後再得第二，三馬位後博愛第三。光明在上大石鼓前即乏力後退，驪歌女在遠遠得一個第四。時速一分四十八秒二，分段：二十五秒二，二十六秒一，廿七秒三，廿九秒一，是日場地據馬會掛牌為柔軟地，係比之好地為濕軟，而與第三天掛牌為柔軟地有所區別。第七班贏馬水準比之在乾硬場地舉行時相差約有三秒左右，故巳相當濕軟，如此濕軟場地對幻想這一匹擅長爛地的灰色馬大有幫助。不過此駒究竟年輕當起，新勝之後競賽能力進步，再贏是應該的，能爆出冷門者是因為以往從來未有過長途成績而已。賽後升上第六班，以這次演出而論，則在升班以後倘負磅輕仍有機會可以勝。

第二組：出馬五匹，大熱門好快，次熱門皇冠。五匹馬出賽，獨贏總票數亦有十六萬二千之多，有機會的兩匹馬負票已超過十一萬五千之總數，可見一般人對有拚搏消息之馬下注仍十分狂熱。開閘，好快放出，影城及皇冠跟住，其後為龍馬精神，南岸包尾。影城在首次過終點時，在外檔與好快併肩跑，到六化郎閘好快加快放去，即擺脫影城及皇冠，單獨領先，皇冠亦發力追趕進至第二位，這一段路好快放得頗快，放離皇冠約有五六馬位之多，直奔上大石鼓，皇冠追得吃力，下坡後，好快速度減弱，皇冠拚命追前，在下坡後半程距離頗為接近，相距不過約三馬位，但因場地軟性較重，追得吃力，而且放頭馬往往佔便宜，故在追出轉入直路後，形勢已顯然無望。好快放直放到終點尚有餘勁，輕鬆得第一。八馬位後皇冠得第二。又一個半馬位後南岸隨便跟上便得第三。龍馬精神第四。時速一分四十九秒四，分段：廿七秒，廿六秒一，廿八秒一，廿八秒二。賽後好快升上第六班，此駒在這兩年來降班降得太快了，因為局易配搭，未嘗遇上一個較為合拍的騎師，僅在上季末期由衛林士爭過一個第二，今季降入第七班，至改用衛道登，始見合拍，連贏兩場，演出實際上已超第七班水準，故在升上第六班之後，倘保持佳態而仍配衛道登，則有機會可以再勝。皇冠在第七班出一哩，本來有實力可贏，今次碰到場地軟性太重，而對手為爛地特佳的好快，故不得不屈服，倘勇態能保持，則在今季最後一次出賽仍有機會可勝。

第三組：出馬七匹，大熱門靈芝草，次熱門都是佳，第三熱門飛鳳。其餘神掌、智慧及德雅麗各有萬餘票。看此場負票情形，則靈芝草有極大信心。開閘飛鳳佔欄領先，女俠士及都是佳跟住，後隨為智慧、靈芝草、神掌及德雅麗包尾。過六化郎閘，都是佳從外檔上，越過女俠士進至與飛鳳併肩。過半里閘，女俠士洩氣，靈芝草進至第三位。起步落後出閘時慢的德雅麗，在第一次轉馬廐灣時，竟大外避，跑出近六化郎閘處，根本缺乏了競賽能力。都是佳與飛鳳一路併肩跑，至返入直路然後見都是佳稍跟不住，落後約大半馬位。是時靈芝草在第三位，僅後於都是佳約一個半馬位跟隨。而走第四位的智慧約在靈芝草之後約半馬位。返過一哩閘，飛鳳去勢稍弱，靈芝草從中檔上，輕易越過領出，直放終點得第一。智慧本來在轉入直路時走內欄，但前頭有飛鳳及都是佳檔住去路，迫得拉出由外檔上，去勢頗勁，可惜遲來一步，落後於靈芝草大半馬位得第二，又一馬位後，本來都是佳已經在飛鳳的前頭，但在電算機前，鄭棣池稍騎兩步，飛鳳尚大有餘力，輕易竄前得第三。大半馬位後都是佳第四。其餘各駒落後已遠。時速一分四十九秒四，分段：廿七秒二，廿八秒二，廿七秒三。賽後靈芝草升第六班，女俠士及德雅麗降第八班。靈芝草今季進步更多，演出甚佳，能勝，故應升班。但升至第六班負磅輕，而場地軟慢時始有機會。智慧今次倘非在入直路後飛鳳檔住去路，要繞道由外檔上吃斷，則已經爆出半冷門了。飛鳳有實力可爭勝，且看下次出六化郎如何。都是佳始終難進至十足，實力亦平庸之至，最後一步竟失去。我以為應該多事保養，靜候健康情形良好，成熟進步，狀態起至最高峯然後拚搏。或在第七班可勝長途。女俠士身裁細小，在第七班稍嫌高磅，降班後出五化郎尚有機會。德雅麗體弱，但脾氣劣極，出閘既閙脾氣，轉個灣又會有大外避，非有改善，不宜重視。

第八班　忠靈山有頭無尾　喜力加出閘脫節

此班馬分兩組舉行，路程均係六化郎又四十碼。

第一組：出馬十一匹。大熱門忠靈山，次熱門家輝，第三熱門金馬龍。開閘，金寶、喜蓄、忠靈山、穆桂英跟住。至半里閘，忠靈山由外檔出頭，金馬龍及喜蓄跟住，後隨為家輝及穆桂英。金寶已落後，挪威王包尾。忠靈山猛放，在落大石鼓，祇有金馬龍跟得往，轉入直路時，家輝仍避出，但外避幅並不大。喜蓄及穆桂英落後。忠靈山放到一里閘，金馬龍已追上，稍瞬，即越過領出，輕易先到終點，得第一。一乘半後，家輝第二。又一馬位後，挪威王後上，僅越先到終點，得第三，穆桂英第四。時速一分十九秒三，分段：廿四秒一，廿五秒，廿七秒，分段。賽後金馬龍升第七班。金寶及嘉驅降第九班。金馬龍今季操足，一連兩場，俱有好演出，故升班去。第七班與第八班水準距離不多，升班後倘有勇態，仍有機會。家輝既轉好，則有希望在本季內贏回一場。挪威王正在佳態中，故出短途亦入位置，下次九化郎又可勝矣。穆桂英祇有半里一七〇碼一項路程，勝之後，難再進步。忠靈山祇有半里一勝之後，希望放到。金寶庸材，降第九班也無用，嘉驅體弱，雖有佳態，降班亦無甚大望。

第二組：出馬十一匹，大熱門喜力加，次熱門再來一次，兩駒負票特別突出，其餘第三熱門準確，第四熱門力度高。開閘，頂快放出，力度高及益友跟住，後隨為雅顯、準確，出閘最遲者為再來一次及喜力加兩匹大熱門馬。在過半里閘時再來一次跟在第七位，與放頭的益友距離約在十二馬位以上，大熱門喜力加，落後更遠，在馬羣之後，單獨包尾，與放頭馬距離總在十二馬位以上。首次熱門出閘落後得可憐，故失敗無話可說。益友前速快，在出閘未幾即領出，放離羣駒，唐宏洲騎力度高十分醒目，出閘即搶先，沿路亦未被益友放脫，僅跟在兩馬位後。在力度高之後約兩馬位為雅顯，頂快及準確三駒併肩跑，平排跟住。後隨的捷至已落在五馬位後，再來一次落後得更遠。益友一路領先至返入直路，未到一里閘即乏力。力度高輕易越過勝出得第一。半馬位後雅顯補上得第二，又半馬位後再來一次後上越過乏力的益友得第三，益友第四。時速一分十八秒三，分段：二秒二，廿四秒，廿五秒，廿七秒一。賽後準確、香港紅寶石及新花樣降入第九班。力度高今次演出特佳，且超出時速超第八班水準，此駒復甦當然有實力在第八班贏馬，沿途既無馬可以威脅，便更贏得容易。雅顯跑六化郎四十碼跑得不錯，此駒長途力耐力不够，或以改向短途發展會有多少成就。再來一次長短皆宜，在第八班能力超卓，今次出閘落後，祇憑一條直路追到第三，與頭馬距離不過一馬位，可見犀利，倘出閘稍為順利，豈非早已勝出。益友前速不弱，但後勁劣，下一次第八班已有半里一七〇碼路程，且看如何。喜力加出閘太遲，失敗得無可批評。降入第九班之馬，香港紅寶石及新花樣根本庸劣，不堪造就，準確今次長途跑得好，至最後一段路然後脫節，落至第五，與頭馬距離約有五馬位。降入第九班後，因為現時正在佳態，不過競賽能力低劣而已，降入第九班便可有機會。

第九班　龍驤外避失機　公主倖獲勝利

第九次賽馬三天卅場，已全部完成，賽後檢討，並分場提出評論如次，先談第一天十場。第九班僅有一哩一七一碼一項路程，出馬十一匹，龍驤及強光成首次熱門，勝出之美琪公主，係第三熱門，有四十五元餘派彩，可見一般人對龍驤之偏重。開閘，博富臨、逸駆、懿德及驕馳搶放在前頭，龍驤及美琪公主，留得很後，翩翩在包尾第三位，前四駒的次序，維持到半哩閘左右，博富臨已乏力後退，上山時逸駆已領出，但不够勁，龍驤在下坡後半程領出，是時美琪公主已進至第四位，翩翩仍落後甚遠。龍驤領出後，放離羣駒，大熱門似有穩勝之勢，不料轉入直路時，又大外避，拉正之後，力追乏力的逸駆及驕馳等，龍驤得第二，美琪公主勝出。三，驕馳第四。十三，七秒，六秒三，廿八秒一。美琪公主及龍驤同升第八班，美琪公主能保持狀態則在第八班有機會，龍驤速度已超出第八班，倘能不外避，則升班後可以即勝，翩翩老退，新配搭亦往往騎不好。

——黃大仙——

文王今早「晨操快訊」刊在港聞版，尚有馬經刊在後頁。

賽事瀕季末階段　須留意進退問題

伯樂

一九六三——六四年度賽馬巳踏入季末的階段，值得注意的問題，遺材賽資格在模稜兩可之間的馬，被幕後人採以退為進的手法而留一留，所以各標準班次內的馬匹，除第一班與第九班除外，投注時要考慮。為了防止各班馬匹惹後人的預早計劃以退為進，馬會當局對於遺材賽條件的公佈，可能要俟至復活節大賽後才透露。但若以去季的「遺材賽」條件為藍本，却是在整個季節內巳獲取得獎金超過六千元的馬匹，不能在「遺材賽」中上陣。因此馬匹在整季內只獲得過一次冠軍，或一次亞軍和一次季軍的馬匹，仍未喪失參加「遺材賽」的資格，但超逾這一限額的，就要沒法再上陣了。

若以這一假設為例，由第二班至第八班間，目前已喪失了參加「遺材賽」資格的馬匹如下：

第二班——「大胆」，「明輝」，「金鳳」，「金榜」，「金寶」，「龍潭」，「老鼠」，「明駝」，「安全第一」，「瑞龍」，「銀鏡」，「賽神仙」。

第三班——「福將」，「好天使」，「弄路」，「寶城」，「門牛勇士」，「海上霸王」，「好希望」，「喜相逢」，「忠誠」，「珍意」，「老友記」，「幸運號碼」，「好漢」，「挪威民第二」，「沙榮美」，「信友」，「識途老馬」，「騎警」，「勇勝」。

第四班——「愛美神」，「光亮」，「梅德絲」，「一定能」，「醒目」，「隨我來」，「金鹿」，「好趣」，「快活人」，「邏輯」，「蘭花」，「奇能」，「恒景」，「勇敢」，「特美驊」，「鐵實郎」，「威豪」，「聰明人」，「新霸」。

第五班——「距力山大」，「雅緻」，「神箭」，「靚女」，「十足收成」，「好穩」，「好得」，「萬里驊」，「幼童」，「馬亨」，「心上人」，「惠安」，「紅珊瑚」，「火花」，「雪蹄魔」，「艷陽天」。

第六班——「神童」，「龍驤」，「好快」，「幻想」，「鴻運」，「衛星」，「波斯玫瑰」，「自由神」，「北地皇胄」，「小蝦」，「超霸」，「威廉」。

第七班——「博愛」，「金馬龍」，「再得」，「金蹄」，「飛鳳」，「飄哥女」，「美馬」，「馬來之寶」，「德威」，「皇冠」。

第八班——「訊童」，「穆桂英」，「儲蓄」，「喜力加」，「挪威王」，「再來一次」，「太平山」，「頂快」，「力度高」。

可以想像到的一點是，上列那一羣馬，在復活節大賽內除了第三班馬外，因為此班馬匹要俟至第十一次賽馬，才再有上陣出賽的機會。

不受遺材賽限制的馬匹

至不受遺材賽限制馬匹名單如下：

第二班——快樂勇士、純利、紅香檳、女人世界。

第四班——至尊寶、安心、喜鵲批、佳利、及時、明威、翩多娜、特高。

第五班——保能勝、大會堂、雙喜、錦綉、票姚、一品夫人、喜力民、一家寶、所羅門王、和平萬歲、庇理亞公爵、天馬、幸福。

第六班——冲天、愛琴海、牙橋、飛奔、快樂霸王、金章、力騎、夏文妮。

第七班——兄弟、龍馬精神、浪淘沙、夜遊神、蘇格蘭玉、先鋒、勇士、金箭、一枝獨秀、梅寶、美馨、同、美利多、櫻花小姐。

第八班——又一星、智靈登、德雅麗、捷至、木蘭花、人之趣、必到、頭獎。

第三班今次無賽事，所以不列出。至于第一班和第九班，甚至到季末的時候，也沒有「遺材賽」的設立，所以亦不列出。

各班評磅問題

週年大賽馬結束以後，第十次賽馬兩天，定於復活節假期內舉行，首天賽十二場，日期為三月廿八日（星期六），次天賽十二場，日期為三月三十日（星期一）。

第一天第十一場，第八班半哩一七〇碼，及第二天第十一場，第六班一哩一七一碼，俱有十七匹馬報名，各巳滿額，多出的三匹馬，原可申請改編在同班之另一項路程，但磅位表分發，則後備馬俱保留在原場，等候遞補，未有變動。公開賽之沙宣挑戰盃賽，由密底算盤負頂磅。新近在第一班兩捷的好滿意，則評一五三磅，以馬會當局之意見而言，則仍認定密底算盤高一綫，故好滿意雖連捷，卻被視作惡遜一籌。自家飛在第一班三年，有勝有負，且在對上一次出賽時，表現欠佳，故祇評一四九磅。其餘即時仍評一四六磅，迭次表現欠佳，仍評如此磅位，未免過於看重了。由第二班升上的勝券一四五磅，新寶一四四磅，感恩日一四二磅，如此評定，係根據牠們在第一班時之演出，公平之至。其餘在第一班未嘗上名的儲君寶評一四二磅，龍章及驊騮，俱祇評一三幾磅，亦可見馬會當局，視第一班馬的實力不外如是。倘密底算盤及好滿意，眞的因負磅太重，而有影響，則代之而興者，將為新升班馬呢。

第二班兩場短途，第一組頂磅乘權的明駝，今仍評頂磅。上次出五化郎負頂磅落第的金資減一磅。第二組無頂磅馬。新由第三班勝出的銀礦升班加一磅，成一五二磅。新由第一班降下的純利，亦祇評一五一磅而已。

第四班的三組，頂磅馬為「命庫」，「邏輯」及「醒目」。第五班一哩三組，祇第二組有一匹頂磅馬萬里驊。第六班半哩一七〇碼兩組，第二組有頂磅馬衛星，仍評頂磅，此駒負頂磅出賽多次，表現欠佳，仍評頂磅，也許認為前賽出閘落後，坐失機會。第七班三組六化郎四十碼，第一組頂磅是例行公事，牠倘在第七班，雖已取得獎金不少了。第八班一哩一七一碼賽，挪威王評頂磅，上次跑短途亦入位置，今次倘不評頂磅，祇評第三，磅一磅不減，仍評一五二磅，上次入位置太容易了，理全不減磅。一哩一七〇碼一組，頂快評一五〇磅，是最重的一四，讓新勝的力度高兩磅，或有看好的理由，并不因上次跟不住力度高而認為力弱。勝則有希望升回第八班，翩翩仍評頂磅。倘留待一次，一律負一四七磅然後勝，則未必升班。半哩一七〇碼一組，並無頂磅馬。在第九班曾勝此程的懿德，與新由第八班降下的嘉驅，同評一四九磅，已算最重。

六四年新馬賽一哩，分五組，一律負一四七磅出賽，無分彼此。這是硬性規定，毋須評磅。

工商日報有限公司謹啓

看週年大賽馬演出 新馬實鮮突出之材

·馬林·

△六四年新馬自從週年大賽首天開始上陣，三天之內，賽過十場，參加出賽者，有八十三匹，且有十五匹曾在三天之內，上陣兩次者。因為三天賽期內，只有第一天是乾硬場地，所做出的時間，可以作為計算的標準以外，第二、三天，馬地都相當軟慢，實力較難估計。

第一天新馬賽一哩，三組成績，第一組我到先是一分四十四秒二，第二組韶樂是一分四十五秒整，第三組的媚惑是一分四十五秒二，以乾地而言，則僅值舊馬第五六班水準。去年同期的兩組新馬一哩賽，一組由珍意勝出，時間為一分四十五秒一，一組由大玩意力鬥感恩日而勝，時間為一分四十二秒四。倘以一年後之成就去計算，則珍意初勝出一分四十五秒一，便祇值第三班馬，感恩日與大玩意做出一分四十二秒四，便值第一班馬。那麼今年在首天勝出的韶樂與媚惑不過第三班馬而已。我到先做快一秒，有可能值第二班。第二、三天勝出的新馬，因在軟慢地，做出時間，已難作為計算之標準。第二天勝出的女霸王，在第三天再捷，而且比之同場馬似乎高一些，所擊敗的好盈利，在首天以五馬位之差，受挫於我到先，得第二，本身所做時間，約為一分四十五秒二，遜與韶樂及媚惑同級，照計算應係第三班以上之馬，故推算女霸王起碼可值第二班。至第三天勝半哩一七〇碼的三組，勇勁及雄風，都有可能值第三班馬，而寫於旦途者。

主席盃賽的一場，大熱門韶樂，毫無表現，可能是場地不宜所影響。至拼搏求勝而入三甲的三匹馬，一匹是值第二班以上的女霸王。一匹是第一天已顯示實力夠第三班的好盈利，經此演出，將來此駒成就，應超過第三班，而有進至第二班可勝的日子。威特勳勝六化郎四十碼的一場，表現已值第三班，再經過出主席盃賽，則晉力估計稍振高，而有進至第三班頭或第二班尾的可能。

三天競賽結果，六四年新馬幷無突出之材，奪得主席盃的女霸王，不過是一班不足，二班有餘之馬而已。至我到先一駒，因為身裁雄偉，能保持良好，亦係第一班不足第二班有餘之馬。

△週年大賽馬三天結果，獨贏派彩最高的一匹是威豪為一百〇一元八角，位置派彩最高的一匹是福照，達二百七十五元九角。還是三天內彩金最高的兩匹。歷年週年大賽照例是爆冷門，去年有派彩達五百元的奇能及二百餘元的強光，連續一天之內爆出。今年週年大賽已經沒有這種大冷門了，但三天之內半冷門仍連續有勝出，尤以派彩過四十元至八十元之間的半冷門馬更多。

今年的週年大賽第一天場地比較乾快，結果熱門馬勝出較多，但派彩達四十餘元以上者有美琪公主、好滿意、力度高三匹，第二天的半冷門馬則有幻想，派彩八十二元七角，大膽派彩八十二元九角為最高，其餘祇有鴻運，派彩四十八元六角，這一天場地已經相當濕軟，但大熱門馬勝出仍然較多，三場新馬之中有兩場是大熱門，一場是次熱門贏馬。八場舊馬之中，大熱門贏出者有妖快、盤芝華、龍驤、新翼、十一場馬有六場由第一熱門勝出，故演出倘比較正常，至週年大賽的第三天，賽情勢最混亂的一天，遭一天場地的濕軟程度比之為二天更甚，可以說是爛地，這一天競賽結果除新馬四場演出尚見正常之外，其餘舊馬六場全都可以說為混亂局勢，其中大熱門而勝出者有幸運號碼一場，而冷門爆出者有威豪，派彩超過一百元，銀鑽派彩超過七十元，雅緻派彩達六十八元。其餘兩場一場派彩四十八元八角，一場派彩卅一元九角。六場舊馬之大熱門，除幸運號碼一匹勝出以外，剩下五場大熱門祇有一場心上人保有第三位置，其餘大熱門馬全部不入圍，可見形勢之混亂。

週年大賽固然是爆冷的機會很多，但像第三天的混亂情形尚屬罕見，這是場地濕軟性影響。

各班馬匹獎金小結

經過週年大賽馬結束以後，各駒所獲獎金如何？茲誌錄如下：（按：馬名前的圓圈內數目字，係勝頭馬次數。）

第一班（十七匹）

張學文：㊀密底算盤（九五〇〇元），多趣，兩匹。李殿林：㊀新翼（一五五〇〇元）升。一匹。米曲凡里：㊀寶馬（一二〇〇〇元）。一匹。吳子霖：公道，一匹。貝爾波夫：大玩意、旺財（三五〇〇元）。兩匹。羅達尼：㊀好滿意（一二〇〇〇元）。一匹。蘇方羅夫：郎時（八五〇〇元），㊀自家飛（八五〇〇元）。驊騮。㊀德驥（一三〇〇〇元）。四匹。托麥考夫：㊀勝券（二〇五〇〇元）。一匹。王筱紅：龍算、龍心（二五〇〇元）。㊀儲君寶（六〇〇〇元），㊀感恩日（一五五〇〇元）。四匹。

第三班（四二匹）

皮羅科夫：愛麗先霸，㊀揮威民第二（一二〇〇〇元），兩匹。張學文：福將（七〇〇〇元），福照（二五〇〇元），㊀好漢（一八〇〇〇元），三匹。趙阿毛：晶盤，㊀倩友（一六五〇〇元），兩匹。朱寶明：百里侯（二五〇〇元）一匹。李殿林：㊀忠誠（一二〇〇〇元），㊀老友記（二一五〇〇元），㊀幸運號碼（一四五〇〇元），㊀勝（一一〇〇〇元），四匹。林雲亮：㊀好希望（一一〇〇〇元），樂景（三五〇〇元），喜寶馬（三五〇〇元），三匹。米曲凡里：一帆風順，降，㊀沙樂美（八五〇〇元），士露威，三匹。吳子霖：㊀海上霸王（一四五〇〇元），譽世英雄，兩匹。貝爾波夫：㊀來人證券（六〇〇〇元），首獎，㊀珍意（一四五〇〇元），驟輪，降，火箭輪（二五〇〇元），識途老馬（一〇五〇〇元），天才，七匹。羅達尼：㊀奔路（一三〇〇〇元），㊀騎警（一三五〇〇元），兩匹。蘇方羅夫：美人兒（六〇〇〇元），門牛勇士（七〇〇〇元），㊀寶城（九五〇〇元），人造衛星，四匹。史秀和：㊀滿冠（六〇〇〇元）一匹。托麥考夫：友愛、黑旋風（六〇〇〇元）。㊀理想（六〇〇〇元）。㊀喜相逢（一二〇〇〇元），大安，五匹。王筱紅：㊀好天使（九五〇〇元），一匹。

第四班（卅九匹）

皮羅托夫：㊀邏輯（一八〇〇〇元），㊀鐵寶郎（八五〇〇元），秦坦（六〇〇〇元），三匹。張學文：㊀好趣（一三〇〇〇元），及時，㊀奇能（八五〇〇元）。三匹。朱寶明：至尊寶、海軍勳章（六〇〇〇元）降，㊀蘇綠寶（六〇〇〇元）。㊀特獎驊（一一〇〇〇元），四匹。李殿林：光亮（九五〇〇元），㊀快活人（一二〇〇〇元），西施（三五〇〇元）降，三匹。林雲亮：㊀恒景（九五〇〇元），飛勝（二五〇〇元），兩匹。米曲凡里：愛美神（七〇〇〇元），隨我來（七〇〇〇元），㊀金麗（一三〇〇〇元），蘭花（七〇〇〇元），四匹。吳子霖：飛鏢（六〇〇〇元），㊀不了情（六〇〇〇元），㊀勇敢（一二〇〇〇元），特高，降，四匹。貝爾波夫：安心、翩多娜、威靈登（六〇〇〇元）降，新霸（七〇〇〇元），四匹。羅達尼：㊀梅德絲（一二〇〇〇元），㊀一定能（一一〇〇〇元），兩匹。蘇方羅夫：捷達（二五〇〇元），獨鷹者，電星（二五〇〇元），三匹。史秀和：巨人（二五〇〇〇元），㊀威豪（一六五〇〇元）升，兩匹。托麥考夫：㊀醒目（一二〇〇〇元），佳利，㊀聰明人（一七〇〇〇元），三匹。王筱紅：喜鵲批，明威，兩匹。

第五班（四二匹）

皮羅托夫：㊀紀夫人（六〇〇〇元）一匹。張學文：虎威（六〇〇〇元），㊀喜力民（六〇〇〇元），和平萬歲、自由第一（六〇〇〇元）四匹。朱寶明：金雀（二五〇〇元），良展、好利（三五〇〇元），㊀惠安（一一〇〇〇元），㊀艷陽天（一四五〇〇元），特美驛（六〇〇〇元）六匹。李殿林：㊀藍色多瑙河（六〇〇〇元），大會堂，兩匹。米曲凡里：㊀亞歷山大（八五〇〇元），一品夫人，兩匹。吳子霖：錦繡，紅珊瑚（七〇〇〇元），三匹。貝爾波夫：雙喜、一家寶、幼童，降，雷達（二五〇〇元），降，㊀心上人（八五〇〇元），天馬，六匹。羅達尼：神箭（七〇〇〇元），保能（一〇〇〇〇元），降，㊀雪蹄驪（一四五〇〇元），三匹。蘇方羅夫：㊀靚女（一二〇〇〇元），好得（七五〇〇元），馬亨（九五〇〇元），三匹。史秀和：太陽神（二五〇〇元），㊀火花（八五〇〇元），兩匹。托麥考夫：㊀地上飛（六〇〇〇元）升，㊀羅緻（八五〇〇元），㊀十足收成（一一〇〇〇元），萬年香（二五〇〇元），高士美（三五〇〇元），㊀萬里驕（一六五〇〇元），幸福，七匹。王筱紅：所羅門王，庇理胝公爵，兩匹。

第六班（四十四）

皮羅托夫：奔（二五〇〇元），快樂霸王，蘇格蘭王，三匹。張學文：加利（二五〇〇元）降，飛奔，匯那（二五〇〇元），三匹。趙阿毛：衛星（一二〇〇〇元），一匹。朱寶明：升檔，㊀好快（一二〇〇〇元）升，㊀美辰（六〇〇〇元），㊀紋外昔（六〇〇〇元），四匹。李殿林：田鷄寅（二五〇〇元），金寶，兩匹。米曲凡里：沖天，降，㊀幻想（一二〇〇〇元）升，夏文妮，㊀自由神（一七〇〇〇元），四匹。吳子霖：㊀鴻運（一二〇〇〇元），一匹。貝爾波夫：㊀國寶（六〇〇〇元），㊀北地皇宵（九五〇〇元），小蝦（一一〇〇〇元），三匹。羅達尼：甘露（二五〇〇元），波斯玫瑰（九五〇〇元），超級（八五〇〇元），三匹。蘇方羅夫：㊀神童（一二〇〇〇元），㊀凱兒（六〇〇〇元），美光（三五〇〇元）降，㊀豐利（六〇〇〇元），必達（二五〇〇元），鐵木眞（二五〇〇元），先鋒，七匹。史秀和：愛琴海，小東西（三五〇〇元），兩匹。托麥考夫：㊀龍驤（一二〇〇〇元），力騎，夜遊神，㊀靈芝草（一八〇〇〇元）升，㊀威廉（九五〇〇元），五匹。王筱紅：奇緻（三五〇〇元），㊀國際聲探（六〇〇〇元），兩匹。

第七班（卅七匹）

皮羅托夫：梅寶，得勝（五〇〇〇元），兩匹。張學文：德威勝（三五〇〇元），一匹。趙阿毛：龍馬精神，一匹。朱寶明：㊀金蹄（八五〇〇元），浪淘沙、金節，降，三匹。李殿林：㊀光明（六〇〇〇元）英倫閣，兩匹。林雲亮：彭城（二五〇〇元），一匹。米曲凡里：翠谷（二五〇〇元），都是佳（五〇〇〇元），兩匹。吳子霖：炮仗（三五〇〇元），金嬌，高飛（三五〇〇元），一枝獨秀，四匹。貝爾波夫：兄弟，智慧（三五〇〇元），兩匹。羅達尼：勇士，眞美馬（九五〇〇元），美利多，櫻花小姐，㊀驪哥女（一二〇〇〇元），雲蹄運，降，六匹。蘇方羅夫：再得（七二〇〇元），東岸（三五〇〇元），㊀神掌（六〇〇〇元），㊀士星后（六〇〇〇元），南岸（六〇〇〇元），五匹。史秀和：㊀馬來之寶（一七〇〇〇元），㊀皇冠（一三〇〇〇元），兩匹。托麥考夫：懷愛（七五〇〇元），㊀金馬龍（一二〇〇〇元），升，迪金寶，㊀儲蓄（九五〇〇元），升四匹。王筱紅：㊀飛鳳（一四五〇〇元），狩人（二五〇〇元），兩匹。

第八班（卅二匹）

皮羅托夫：㊀挪威（八五〇〇元），㊀頂快（九五〇〇元），頭獎，三匹。張學文：㊀忠靈山（六〇〇〇元），大闌花，兩匹。趙阿毛：女俠士（三五〇〇元）降，雅顧（三五〇〇元），順風、龍驤（六〇〇〇元）升，四匹。朱寶明：㊀穆桂英（九五〇〇元），一匹。林雲亮：益友（六〇〇〇元），好好運（二五〇〇元），兩匹。米曲凡里：又一星，㊀太平山（八五〇〇元），兩匹。吳子霖：杭州（五〇〇〇元），㊀再來一次（八五〇〇元），兩匹。貝爾波夫：喜齊（六〇〇〇元），智靈登，㊀美琪公主（六〇〇〇元）升，油未乾，四匹。羅達尼：先知（三五〇〇元），家輝（三五〇〇元），德雅麗，降，捷至、人之遙，五匹。蘇方羅夫：㊀訊童（一四五〇〇元），佳麗（三五〇〇元），㊀喜力加（一二〇〇〇元），三匹。史秀和：唐璜（三五〇〇元），一匹。托麥考夫：必到，一匹。王筱紅：星后，㊀力度高（一五五〇〇元），兩匹。

第九班（卅三匹）

張學文：華確（三五〇〇元）降，碧皆（六〇〇〇元），兩匹。趙阿毛：逸駿（三五〇〇元），一匹。李殿林：新花樣，一匹。林雲亮：強光（三五〇〇元），㊀沙漠英雄（一二〇〇〇元），兩匹。米曲凡里：暹巴治（三五〇〇元），比利寶得，快利，香港紅寶石，降，嘉驪（三五〇〇元）降，博富隆，六匹。吳子霖：金寶，降，萬事勝意，兩匹。貝爾波夫：騁馳，一匹。羅達尼：飛利（三五〇〇元），㊀懿德（六〇〇〇元），兩匹。蘇方羅夫：太陽（二五〇〇元），生財（二五〇〇元），新紀錄，諾貝爾獎，四匹。托麥考夫：翩翩（二五〇〇元），一匹。王筱紅：寶蹄飛（三五〇〇元），一匹。

新馬（一〇九匹）

皮羅托夫：神魔、金剛鑽，是必贏，㊀威特勳（六〇〇〇元），四匹。張學文：騰達，生日餅（二五〇〇元），班寶，㊀女霸王（二二〇〇〇元），蜜蜂仙，虎將，六匹。趙阿毛：飛擒，捷麟，萬好，合作精神，蘭陵，五匹。朱寶明：埃及皇后、的確勁，成豐，好盈利（七〇〇〇元），妙蹄、小霸天，特美驪，溫縐，八匹。李殿林：藍色尼羅河、仙桃、暢撒、玉谷、好世界、蜜蜂、獵人，偉程（二五〇〇元），威望（三五〇〇元），九匹。林雲亮：好孵、美國甘笛，女健兒，鴻星、愛樂王子，準時、契錄、餘利，八匹。米曲凡里：嘉驥，㊀韶樂（六〇〇〇元），意得、羅馬，威能，五匹。吳子霖：秋野、寶駒，㊀勇勁（六〇〇〇元），金必多、富利加、金諾（三五〇〇元），利是、松山、寶劍、冬泳健將，十匹。貝爾波夫：馬經神、藍圖（二五〇〇元），定心，佳麟（三五〇〇元），旺財夫人（二五〇〇元），生神仙（二五〇〇元），大財路，雙飛跑、陽明山（二五〇〇元），九匹。羅達尼：再見（二五〇〇元），碧琪，㊀嘉驪（八五〇〇元），得左、美麗、凱旋、愛爾蘭花（二五〇〇元），美輝，八匹。蘇方羅夫：㊀我到先（六〇〇〇元），寶山、飛碟，飛鵬，最後勝利，滿堂紅，神通廣大（三五〇〇元），踏開得勝，弄馳，風調雨順，十匹。史秀和：㊀雄風（六〇〇〇元），倫俐，少女、麗力、倩得，幸運財，樂山（二五〇〇元），快，及時雨，九匹。托麥考夫：宇宙人，好朋友（三五〇〇元），萬里駒，好時光，悅目，貴族人，再包（三五〇〇元），紅天、旋紀，九匹。王筱紅：㊀媚惑（六〇〇〇元），大力，㊀雲中龍（二五〇〇元），紅寶、多利，來功日（三五〇〇元），成功，泰山，得利，㊀樂意（六〇〇〇元），九匹。

娛樂世界

為了與電視競爭 歐美影片大膽暴露

·東尼·

好萊塢的影片，現在的取材方面，可以說是變化越來越多，比方說在過去，有許多題目是不許搬上銀幕的，舉例來說，同性戀這個題目，便是不應該加以利用的，可是，現在他們對於這個題目，卻是感到津津有味呢。

究其原因，是好萊塢今日的製片家，他們感到找尋材料困難，在另外一方面，卻是因為檢查的制度已經放寬，尤其是在美國的許多州的城市，他們的檢查人員簡直是有問題。

尤其是一般的歐洲影片，他們的主題，簡直是在強調性的問題，他們認為一部戲，如果沒有性的問題以及暴露性的鏡頭，那簡直是不配稱為一部電影。

在法國的一部名叫「情人」的一部影片中，一對情人，留在臥室的床上，他們兩人擁抱接吻，足足是達二十分鐘之久，而且在這二十一分鐘，他們簡直是連話也不說，又比如在「處女泉」的一部影片中，戲中更特別暴露強姦的鏡頭，而且要演得十分眞。

這些戲初到美國時，檢查人員本來是立刻加以檢查，並且認為有許多地方，實在是不能夠公開放映，可是片商為了生意問題，馬上提出上訴，結果是片暴露性的鏡頭，便仍然出現在觀眾眼中。

在另外一方面，芝加哥的檢查人員，本來是以嚴厲出名，因此，在過去有許多影片，到了他們的手中，便絕對無法逃得過他們的剪刀，否則的話，他們便不肯發出放映的執照。

可是，片商對於這個問題，馬上提出上訴，而且，他們更舉出了許多問題，他們說：「試想一想，在男女的生活中，眞實的情形不正是如此嗎？既然是如此，那又何必反對呢？」好了，到了聯邦法官的手裡，他們存細想想，片商所提出來的確是對的，於是，反而判檢查人員有偏見，於是，一部暴露性的戲，仍然獲得在觀眾面前放映。

另外，在美國的大西洋城主持檢查的，是一位非常好的婦女，因此，到了後來，便有一部定名「不在禮拜日」的影片，送到她的面前去檢查，她在看過那張影片後，認為其中有的言語，未免太過瘋狂，於是，便立刻主張動剪刀，可是，片商提出上訴，結果又是檢查人員敗訴，結果這部影片，仍然獲得在那裡放映。

也就因為美國法院與檢查人員所採的態度，並不一致，於是，好萊塢的製片家們，他們在製片方面的尺度，自然也就比過去為寬，所取的題材，也就較為現實。

舉例來說，最近好萊塢便拍了不少這一類的影片，像泰萊小姐所演的應召女郎，其情形也正是如此，主題大半是討論性的問題。

這一類的影片，如果是退回到十五年之前去，老實說，檢查人員如果不是大動剪刀，便是拒絕發出放映執照，可是，今天的情形又如何呢，由於官方所採取的態度不一致，於是，近乎色情的影片，便大量推出罷了。

為甚麼過去嚴而現在卻又不嚴呢！

我們的看法是這樣，過去，檢查人員所以嚴，那是因為與論支持他們，尤其是對於電影檢查人員，寄予極大的支持；可是，到了現在，與論並不支持他們，於是，他們便失了靠山，他們便不能徹底執行他們的使命。

另外，還有一個原因，便是觀眾們的興趣，過去，由於道德觀念，所以，他們才反對看那一類主題屬於不正常的影片；可是，今天，他們都好奇，他們都想看看那一類的影片，於是，麻煩的問題便來了。

還有一點，那便是電視之競爭，如果是一段的素材，在電視上是隨時有得看的，因此，便不必到戲院去，甚於這個原則，製片家為了要與電視競爭，便不能不以暴露為主題了。

過份暴露的鏡頭，使觀衆看了大感煩惱。

尤蕾丹與李嚴薇的遭幕强姦為主題的戲，有的地方太過大膽。

偷拍以色列女兵裸體鏡頭 引起國際糾紛

「世界女人奇譚」是義大利鬼才導演耶哥柏祈繼「非人生活」後又一傑作，「非人生活」在本港為去年度之賣座冠軍後，看過的人很多，無須再作簡介。「世界女人奇譚」則將在港上映，此片內容的豐富，固不待言，但最特別的，則為該片曾經引起國際間之糾紛。

一部片而涉及國際關係，「世」片可謂首次了。而其引起糾紛的原因為何？主要因為以色列國家，有女兵制度，耶哥柏帶拍片，亦曾得以國簽証特許，可是耶哥柏暗中將某些鏡頭偷了，那被拍的鏡頭是以女兵在操練完畢，滿身大汗，便多將衣服脫去，赤裸上身透涼，故此至該片公映，以國政府發現了便大為震怒，通過外交部向義國抗議，但准許拍攝在先，以國政府便如啞子吃黃連，從此以國便下令暫不再發証給義人拍片，尤其是耶哥柏更以後不准再踏入以色列國境，而對「世界女人奇譚」這片也發怒抵制了，以一兩鏡頭，而牽涉範圍如此廣大，看來亦祗有這部片呢！

她們都是懷孕的女子吧！噢！她們做甚麼呢？請不要緊張！她們正在作柔軟體操，因為這是無痛分娩的必須的「課程」，女士們，妳們如要分娩時無痛，請來看「世界女人奇譚」，那裡，妳將可獲如何進入那所無痛分娩的醫院裡！並且，在上述的影片之中，妳可更明瞭世界上女性的一切！

卅六屆金像競選中 聯美作品提名

第卅六屆美國影藝學院金像，已定下（四）月十三日揭曉，在決賽名單中，聯美影片公司的作品，獲提名金像的最多，名單詳列如下：

最佳影片：㊀「原野游龍」，㊁「風流劍客走天涯」。

最佳男主角：㊀薛尼波達（原野游龍），㊁阿路拔芬尼（風流劍客走天涯）。

最佳女主角：莎莉麥運（花街神女）。

最佳男配角：晚茲里夫（風流劍客走天涯）。

最佳女配角：丹娜仙蘭杜、愛迪芙伊雲絲、喬絲列斐（以上三人代表作均為風流劍客走天涯），莉莉雅史嘉拉（原野游龍）。

最佳導演：東尼李察遜（風流劍客走天涯）。

最佳彩色片美術設計：風流劍客走天涯（羅拔布烈頓與鐵馬素）。

最佳黑白片攝影：㊀「THE CARETAKERS」，㊁「原野游龍」。

最佳彩色片攝影：㊀「花街神女」，㊁「瘋狂世界」。

最佳黑白片服裝：「小樓春怨」（比路譚馬士）。

最佳剪接：㊀「龍虎榜」（科里士羅士達），㊁「瘋狂世界」（佛德烈勒倡，羅拔鍾士與小眞科路）。

最佳音樂：㊀「瘋狂世界」（喧尼斯高），㊁「風流劍客走天涯」（屬於特別操作）（油雅生樂）。

最佳配樂取材：「花街神女」（安迪披靈）。

最佳主題曲：「瘋狂世界」（歌曲喧尼斯高，歌詞麥大衛）。

最佳錄音：「瘋狂世界」。

最佳音響效果：「瘋狂世界」（和路逸伊洛）。

最佳編劇：㊀「原野游龍」（占士寶），㊁「風流劍客走天涯」（約翰奧史保）。

上列各片，除了「龍虎榜」外，其餘各片均未在港放映。「風流劍客走天涯」原名TOM JONES，「原野游龍」原名LILIES OF THE FIELD，「花街神女」原名IRMA LA DOUCE，「瘋狂世界」原名IT'S A MAD MAD MAD MAD WORLD，「小樓春怨」原名TOYS IN THE ATTIC。

芝露希和芙 影迷最佳偶像

芝露希和芙最近常與一個英俊的青年男子到夜總會去，給一個記者發現了，於是將她的活動刊登在報紙上。別的行家看見，認為是一則大新聞，於是紛派專人去追尋下文。有一天，一位名叫拿尼的記者，終於找到了她，開門見山問她戀愛的近況。

芝露希和芙笑了一笑說：「如果我眞的找到了伴侶，那就太好了，可惜那只是傳聞，像以前傳說我與沙文奴戀愛時一樣的。」

芝露希和芙所提到與沙文奴的戀愛事件，是發生在她首次上銀幕，拍攝「歐國英雄」的時候。沙文奴當時與她演對手戲，經常和她出雙入對，加上拍該片外景的六個月當中，他無微不至地關懷她，所以才會傳出他們將結婚的消息。去年夏天，他們在巴黎重敘，經三日的談判，這項婚姻終告解消了。從此，再沒有人把沙文奴和她提在一起了。

芝露希和芙是倫敦的女學生，被大導演岳爾柏林明加發現後，不到一週，便成為了女星，主演「歐國英雄」一片。

自該片以後，她獲法國製片家搶了去，不斷拍攝電影及電視片，其中以在「女人——夜之香」一片所飾演的那個女主角的神秘魅力，與及在根據著名女作家漢素音原著改編的「生死緣」中飾演的那個少女的純眞，留給觀眾極深印象。

「生死緣」在港公映了，芝露希和芙將成為香港影迷們的最佳偶像。

「生死緣」為名作家漢素音女士繼「生死戀」後又一名著搬上銀幕，圖為女主角芝露希和芙。

影壇巡禮

蕭芳芳明日返港 陶秦籌拍新片「明日之歌」

去年年前攜帶自資新製的第一部新片「紅綫女夜盜寶盒」，前往新加坡及馬來亞各地隨片獻映登台的蕭芳芳，現已登台完畢，日昨有消息傳來，她決定於本月廿一日由新加坡乘馬來亞航機歸港。

這位曾獲「最佳童星」的蕭芳芳，近年來已經長得亭亭玉立，成為一位少女明星了，而這一部「紅綫女夜盜寶盒」，便是她的「芳芳影業公司」的創業第一部片，而且也是她任女主角的首部作品。

吳家驤導演的新片「乾柴烈火」，已於昨（十九）日在亞洲片場開鏡拍攝。該片的主角演員人選，原定為葛蘭、趙雷及鍾情，以一生兩旦擔綱，但因鍾情主演的新片「新桃花江」，尚未拍攝完成，所以另選范麗代替鍾情。

由李湄、張揚、藍娣、曾江、林鳳五星聯合主演的「大馬戲團」，已排期於廿六日復活節期間在國賓、百老滙、倫敦三家戲院獻映，這樣的一部全以馬戲團為背景的影片，在以往國語製片中未曾有過，因為拍馬戲片比一般劇情片吃力而困難。

陶秦導演籌拍的新片「藍與黑」，由於女主角林黛要趕拍「寶蓮燈」後，隨即開拍另一部古裝片「妲己」，而無法同時拍攝「藍與黑」，致使該片不得不擱延，因此陶秦現已着手籌拍另一部新片「明日之歌」，該片將於下月初開鏡。

林黛主演的新片「妲己」，片中的四位男主角均由韓國名星擔任，該片的外景部份，導演岳楓早於去年十一月間前往南韓拍攝完成，現在拍攝的祇是內景部份，預定拍攝工作需時兩個月，日內便可開鏡拍攝。

外傳邵氏與泰國電影界合作拍攝「鱷魚河」一片，因與泰影片公司合作的條件迄未談妥，致使拍片工作尚未進行，邵氏宣傳部對此消息已加以否認，據宣傳部負責人表示，該片已在曼谷展開拍片工作，並透露導演何夢華將於三數日內返港，辦理中華民國的護照，俾能在泰獲得六個月時間的居留來進行拍片，因其日前由港赴泰時所辦理的入境手續，祇能居留四十八日之故。（滿星）

大馬戲團中 李湄怒摑曾江

大馬戲團男主角之一曾江

曾江與李湄，是馬戲團中一對相依為命的姊弟。姊姊李湄由於年紀較大，一力肩承了父親遺下來的「韓氏馬戲團」，弟弟曾江，則在馬戲團中，擔任主力戲：空中飛人、蹤大圈節目的演出。

姊弟相依為命，手足情深，李湄疼愛着弟弟，曾江也極之尊重姐姐。可是在「韓氏馬戲團」開抵香港時，曾江開始在轉變了，他結識了崇拜英雄的製片家女兒林鳳，於是宵宵飲宴，夜夜應酬，弄到精神疲乏，有害於表演，做姐姐的李湄，目睹他愈來愈走向下坡，心中有氣，便輕輕地規勸了他一頓。可是曾江不特不聽忠言，還反唇相譏，說姐姐完全不講人情，把事業看得重於一切，自己不懂戀愛，也要別人不戀愛，自己不正常，也要別人跟着。

他愈說愈大聲，李湄愈聽愈有氣，「啪」的一聲，李湄揮掌相向。曾江一怒而出，找製片家女兒去了；相依為命的姐弟，感情就此顯得裂痕處處，一發不可收拾。曾江更為了此事，衝動地答應林鳳，預備離團而去，改業拍電影。

李湄忍痛，掌摑曾江的一段，是「大馬戲團」一片的高潮，該片還有意想不到的劇情發展，加以彩色瑰麗，導演手法新穎，為近年來，不可多得的傑作。

香城艷屍 盛大公映

藝業影片公司根據一九五六年本港九龍城發生之情殺案改編拍成偵探巨片「香城艷屍」，已在新世界、香港、眞光、英京、光明、皇宮、龍城、華樂、金星等九大戲院作隆重公映。「香城艷屍」係由文敏綱編劇，吳回導演，監製人林瑞德以特別友誼，聘請當前最為影迷所歡迎之紅星南紅、江漢領銜主演，潮語片首席艷星夏帆，青春偶像陳寶珠參加客串，合演者有李清、賓曼梨及麥基、李鵬飛、吳桐、西瓜刨、朱丹、金雷、陳皮梅等，皆為一時佳選。

「香城艷屍」是名探長黎民佑歷年來破獲案件中之最精警之一部，經過吳回超特手法處理，益見精彩，其佈局之週密，轉變之離奇，在在出人意外，堪稱是最佳偵探片，警界光榮史，愛看南紅、江漢演戲之各界人士，值得前往參觀，聞新世界等九院為避免擁擠，特別提前隔日定票，看好片請行先一步，以免向隅。

「香城艷屍」中精彩鏡頭。